



**DIKTISAINTEK
BERDAMPAK**

PANDUAN AKADEMIK

**PROGRAM STUDI
SARJANA KESEHATAN MASYARAKAT**

2025

**FAKULTAS KESEHATAN MASYARAKAT
UNIVERSITAS MULAWARMAN**

PANDUAN AKADEMIK

Program Studi Sarjana Kesehatan Masyarakat

Fakultas Kesehatan Masyarakat
Universitas Mulawarman

2025

KATA PENGANTAR

Kami segenap pengelola Program Studi Sarjana Kesehatan Masyarakat mengucapkan selamat datang dan selamat bergabung dengan Program Studi Sarjana Kesehatan Masyarakat Fakultas Kesehatan Masyarakat Universitas Mulawarman (FKM UNMUL).

Panduan Akademik ini bertujuan untuk memberikan informasi mengenai peraturan akademik yang ada di lingkungan FKM UNMUL khususnya di Prodi Sarjana Kesehatan Masyarakat. Kami mengharapkan adanya kesamaan persepsi mengenai peraturan akademik dan tata cara dalam proses pembelajaran di kampus, serta dukungan dalam melancarkan proses penyelesaian pendidikan di Prodi Sarjana Kesehatan Masyarakat. Buku panduan ini berisi tentang fasilitas kampus, struktur organisasi, kompetensi lulusan yang diharapkan, kurikulum, tata cara perkuliahan, hingga deskripsi mata kuliah yang akan ditempu oleh mahasiswa Prodi Sarjana Kesehatan Masyarakat.

Semoga buku panduan akademik ini dapat membantu mahasiswa dalam menjalani kegiatan pembelajaran hingga menyelesaikan pendidikan dengan lancar. Kami berharap mahasiswa mendapatkan pengalaman yang baik dan menyenangkan serta bermanfaat bagi masa depan.

Samarinda, 21 Januari 2025

Hormat kami,

Koordinator Prodi
Sarjana Kesehatan Masyarakat
FKM UNMUL

DAFTAR ISI

Kata Pengantar

Daftar Isi

Identitas Program Studi

Bab I. Pendahuluan

- 1.1 Sejarah
- 1.2 Visi misi dan Tujuan Fakultas
- 1.3 Visi misi dan Tujuan Prodi
- 1.4 Fasilitas Pendidikan
- 1.5 Kegiatan Mahasiswa

Bab II. Struktur Organisasi

- 2.1 Struktur Organisasi
- 2.2 Dosen dan Tenaga Kependidikan

Bab III. Kompetensi Lulusan

Bab IV Kurikulum

- 4.1 Sistem Pendidikan Program Studi
- 4.2 Pedoman Penyelenggaraan Program Studi
- 4.3 Ketentuan Umum Proses Pendidikan
- 4.4 Struktur Kurikulum

Bab V Tata Tertib Perkuliahan dan Akademik

- 5.1 Tata Tertib Umum
- 5.2 Tata Tertib Pendidikan

Bab VI Pembimbingan Akademik

- 6.1 Pembimbing Akademik
- 6.2 Pengalaman Belajar Lapangan (PBL)
- 6.3 Magang
- 6.4 Kuliah Kerja Nyata (KKN)
- 6.5 Skripsi
- 6.6 Evaluasi Proses Pembelajaran
- 6.7 Rekognisi Pembelajaran
- 6.8 Pembelajaran Remedial dan Banding Nilai

Bab VII Deskripsi Mata Kuliah

Bab VIII Evaluasi Keberhasilan Studi

8.1 Jumlah SKS dan Indeks Prestasi Kumulatif

8.2 Lama Studi

8.3 Persyaratan Kelulusan

**IDENTITAS PROGRAM STUDI
SARJANA KESEHATAN MASYARAKAT**

Program Studi	:	Sarjana Kesehatan Masyarakat
Fakultas	:	Kesehatan Masyarakat
Perguruan Tinggi	:	Universitas Mulawarman
Nomor SK Pendirian PS	:	2055/D/T/2005
Tanggal SK	:	30 Juni 2005
Alamat	:	Jalan Sambaliung, Gn. Kelua, Kec. Samarinda Utara, Kota Samarinda, Kalimantan Timur, 75119
Telepon	:	0541) 748581
Email Prodi	:	s1kesmas@fkm.unmul.ac.id
Email Fakultas	:	fkm@unmul.ac.id
Homepage	:	https://fkm.unmul.ac.id/
Status Akreditasi	:	Unggul

BAB I

PENDAHULUAN

1.1 Sejarah

Program Studi Sarjana Fakultas Kesehatan Masyarakat Universitas Mulawarman (Prodi Sarjana Kesehatan Masyarakat FKM Unmul) berdiri pada tahun 2005 berdasarkan surat keputusan Rektor Universitas Mulawarman melalui persetujuan Direktorat Jenderal Pendidikan Tinggi (DIKTI) Nomor 2055/D/T/2005. Direktorat Jenderal Pendidikan Tinggi kemudian mengeluarkan surat perpanjangan Ijin penyelenggaraan Prodi Sarjana Kesehatan Masyarakat FKM Unmul dengan nomor surat 1413/D/T/2007 Tanggal 8 Juni 2007. Status FKM yang pada saat itu masih menjadi Unit Pelaksana (UP.), kemudian setahun berikutnya mengalami peningkatan tepatnya pada tanggal 22 Mei 2008. Peningkatan status dari Unit Pelaksana (UP) menjadi Fakultas Kesehatan Masyarakat tersebut berdasarkan Surat Keputusan Rektor Universitas Mulawarman No. 230/DT/2008 atas persetujuan Dirjen Dikti tentang Peningkatan status Program Studi Kesehatan Masyarakat Menjadi Fakultas Kesehatan Masyarakat.

Latar belakang didirikannya Prodi Sarjana Kesehatan Masyarakat FKM Unmul dimulai dengan munculnya beberapa pandangan strategis terkait masalah globalisasi, otonomi daerah, pembangunan kesehatan serta kemandirian perguruan tinggi. Program Studi Sarjana (S1) FKM Unmul terus berbenah diri dan meningkatkan kinerjanya secara berkelanjutan, kredibilitasnya terus mengalami peningkatan sehingga saat ini telah diperolehnya Akreditasi “UNGGUL” dari LAM-PTKes berdasarkan Keputusan LAM-PTKes No: 0127/LAM-PTKes/Akr/Sar/XI/2024, tertanggal 1 Maret 2024. Hal tersebut menjadi pemicu prodi untuk terus berinovasi dan berkreasi dalam meningkatkan kualitas pelayanan pada pendidikan Sarjana Kesehatan Masyarakat.

1.2 Visi, Misi, dan Tujuan Fakultas

1. Visi Fakultas Kesehatan Masyarakat

Sesuai dengan Peraturan Rektor Universitas Mulawarman Nomor 902/UN17/HK.02.03/2023 Tentang Rencana Strategis FKM Unmul 2023-2027, maka Visi, Misi, Tujuan dan Sasaran (VMTS) FKM Unmul dan Program Studi

Sarjana (S1) FKM Unmul sebagai berikut: Visi FKM Unmul 2023-2027: “Menjadi Pusat Pendidikan Tinggi Kesehatan Masyarakat Terkemuka dan Berdaya saing di Tingkat Nasional dan Internasional berdasarkan Pola Ilmiah Pokok Hutan Hujan Tropis Lembab tahun 2027”.

2. Misi Fakultas Kesehatan Masyarakat

Misi Fakultas Kesehatan Masyarakat Universitas Mulawarman 2023-2027:

- 1) Menyelenggarakan pendidikan kesehatan masyarakat yang berkualitas tinggi dalam rangka menghasilkan lulusan yang berakhlak mulia, berdaya saing terhadap perkembangan teknologi yang inovatif dan terintegrasi;
- 2) Meningkatkan penelitian, publikasi dan HKI di bidang kesehatan masyarakat yang berbasis hutan tropis lembab dengan melibatkan civitas akademika FKM Unmul dan mitra kerjasama yang Berpusat pada Perkembangan Mahasiswa;
- 3) Meningkatkan penyelenggaraan pengabdian kepada masyarakat sebagai solusi permasalahan kesehatan masyarakat dengan melibatkan civitas akademika FKM Unmul dan mitra kerjasama;
- 4) Mendirikan program studi baik strata satu, dua maupun tiga sesuai kebutuhan daerah terhadap peningkatan kualitas dan kuantitas tenaga kesehatan masyarakat;
- 5) Meningkatkan kerjasama dan kemitraan di tingkat nasional dan internasional dalam mendukung Tridarma perguruan tinggi di bidang kesehatan masyarakat;

3. Tujuan Fakultas Kesehatan Masyarakat

Tujuan FKM Unmul tahun 2023 s/d 2027:

- 1) Peningkatan kerjasama dan kemitraan di tingkat nasional dan internasional dalam mendukung Tridarma perguruan tinggi di bidang kesehatan masyarakat;
- 2) Peningkatan penelitian, publikasi dan HKI di bidang kesehatan masyarakat yang berbasis hutan tropis lembab dengan melibatkan civitas akademika FKM Unmul dan mitra kerjasama yang Berpusat pada Perkembangan Mahasiswa;

- 3) Peningkatan dan terselenggaranya pendidikan kesehatan masyarakat yang berkualitas tinggi dalam rangka menghasilkan lulusan yang berakhlak mulia, berdaya saing terhadap perkembangan teknologi yang inovatif dan terintegrasi di tingkat nasional;
- 4) Mendirikan program studi baik strata satu, maupun dua sesuai kebutuhan daerah terhadap peningkatan kualitas dan kuantitas tenaga kesehatan masyarakat;

1.3 Visi, Misi, dan Tujuan Program Studi

1. Visi Program Studi Sarjana Kesehatan Masyarakat

Visi Program Studi Sarjana (S1) FKM Unmul 2023-2027:

“Menjadi Program Studi Sarjana Kesehatan Masyarakat Unggul dan Berdaya saing Nasional dan Global dalam Sains dan Teknologi Kesehatan Masyarakat Berbasis Hutan Tropis Lembab (Tropical Rain Forest) pada Tahun 2027”

2. Misi Program Studi Sarjana Kesehatan Masyarakat

Misi Program Studi Sarjana (S1) FKM Unmul 2023-2027:

- 1) Menyelenggarakan Prodi Sarjana Kesehatan Masyarakat (Prodi Sarjana Kesehatan Masyarakat) yang berkualitas tinggi dalam rangka menghasilkan lulusan yang berakhlak mulia, berdaya saing terhadap perkembangan teknologi yang inovatif dan terintegrasi;
- 2) Meningkatkan penelitian, publikasi dan HKI di bidang kesehatan masyarakat yang berbasis hutan tropis lembab dengan melibatkan civitas akademika FKM Unmul dan mitra kerjasama yang berpusat pada perkembangan mahasiswa dengan melibatkan civitas akademika FKM Unmul dan mitra kerjasama;
- 3) Meningkatkan kualitas dan kuantitas peminatan yang ada untuk memenuhi kompetensi Prodi Sarjana Kesehatan Masyarakat;
- 4) Meningkatkan kerjasama dan kemitraan di tingkat nasional dan internasional dalam mendukung Tridarma perguruan tinggi di bidang kesehatan masyarakat;

3. Tujuan Program Studi Sarjana Kesehatan Masyarakat

Tujuan Program Studi Sarjana (S1) FKM Unmul 2023-2027:

- 1) Memenuhi standar Prodi Sarjana Kesehatan Masyarakat yang berkualitas tinggi dalam rangka menghasilkan lulusan yang berakhlak mulia, berdaya saing terhadap perkembangan teknologi yang inovatif dan terintegrasi;
- 2) Mampu meningkatkan penelitian, publikasi dan HKI di bidang kesehatan masyarakat yang berbasis hutan tropis lembab dengan melibatkan civitas akademika Prodi Sarjana Kesehatan Masyarakat FKM Unmul dan mitra kerjasama yang berpusat pada perkembangan mahasiswa;
- 3) Tercapainya peningkatan penyelenggaraan pengabdian kepada masyarakat sebagai solusi permasalahan kesehatan masyarakat dengan melibatkan civitas akademika Program Studi Sarjana Kesehatan Masyarakat FKM Unmul dan mitra kerjasama;
- 4) Tercapainya peningkatan kualitas dan kuantitas peminatan yang ada untuk memenuhi kompetensi Prodi Sarjana Kesehatan Masyarakat;
- 5) Tercapainya peningkatan kerjasama dan kemitraan di tingkat nasional dan internasional dalam mendukung Tridarma perguruan tinggi di bidang kesehatan masyarakat;

1.4 Fasilitas Pendidikan

Fasilitas pendidikan yang dimiliki oleh Program Studi Sarjana Kesehatan Masyarakat antara lain:

1. Tempat kuliah dan praktik diselenggarakan di Fakultas Kesehatan Masyarakat Universitas Mulawarman, laboratorium Universitas Mulawarman, rumah sakit, puskesmas, dan fasilitas belajar lain di lingkungan Universitas Mulawarman sesuai dengan kebutuhan.
2. Ruang Kelas
Terdapat 11 ruang kelas yang dilengkapi dengan kursi kuliah, papan tulis, AC, pengeras suara, smart TV, dan Wi-fi yang tersedia dengan akses terbuka.
3. *Lecture Theater*
4. Laboratorium
 - a. Antropometri
 - b. Keamanan Pangan
 - c. Mikrobiologi
 - d. Audio Visual

e. Kesehatan Lingkungan

f. K3

g. Epidemiologi

h. Komputer

i. *Fitness Room*.

5. Perpustakaan

Program Studi Sarjana Kesehatan Masyarakat memiliki ruang baca di wilayah Fakultas Kesehatan Masyarakat. Akses buku dan sumber belajar lain juga dapat diakses dari perpustakaan Universitas Mulawarman.

6. Fasilitas Sistem Informasi Penunjang Pendidikan

a. SIKESMAS

Sikesmas (Sistem Informasi Kesehatan Masyarakat Universitas Mulawarman) adalah platform yang dikembangkan untuk mendukung kegiatan akademik, administrasi, dan pelaporan dalam lingkup Prodi Kesehatan Masyarakat di Universitas Mulawarman. Beberapa fungsi platform ini mencakup: a) manajemen data akademik, b) pelaporan dan monitoring internal kegiatan mahasiswa, c) administrasi akademik dan non akademik, d) timeline akademik.

b. AIS UNMUL

Academic Integrated System (AIS) Universitas Mulawarman adalah sistem informasi akademik yang dirancang untuk mempermudah proses administrasi akademik secara online di lingkungan Universitas Mulawarman. AIS mulai digunakan sejak semester ganjil 2023/2024, menggantikan Sistem Informasi Akademik (SIA) sebelumnya yang dinilai sudah tidak sesuai dengan kebutuhan terkini dan kurang sinkron dengan Pangkalan Data Pendidikan Tinggi (PDDikti). Fungsi AIS meliputi fasilitasi proses penerimaan mahasiswa baru secara online, penjadwalan kuliah, pengisian kartu rencana studi (KRS), pengisian nilai dan pengelolaan data dosen dan mahasiswa.

c. STAR UNMUL

STAR Unmul (Sistem Aplikasi Belajar Universitas Mulawarman) adalah platform daring yang dikembangkan oleh Universitas Mulawarman untuk mendukung proses akademik dan kegiatan belajar mengajar. Fungsi utama STAR UNMUL meliputi fasilitas pencatatan kehadiran mahasiswa

dan dosen secara online dan manajemen pembelajaran (menyediakan fitur untuk mendukung interaksi antara dosen dan mahasiswa dalam proses belajar mengajar).

7. Sarana Olahraga

Prodi Sarjana Kesehatan Masyarakat memiliki ruang *fitness* dengan berbagai alat olahraga, selain itu juga memiliki sarana olahraga seperti lapangan dan peralatan olahraga tenis meja, basketball, voli, tenis, dan lain-lain.

8. Ruang Dosen

9. Ruang Akademik

10. Ruang Kesehatan dan Laktasi

11. Mushola UKM AI-Kautsar

12. Kamar Mandi

13. Ruang Rapat

14. Pantri

1.5 Kegiatan Mahasiswa

Sebagai bagian integral dari pembelajaran di perguruan tinggi, kegiatan kemahasiswaan dirancang untuk mengembangkan potensi mahasiswa secara holistik, baik dalam aspek akademik, sosial, kepemimpinan, maupun kepribadian. Program Studi Sarjana Kesehatan Masyarakat mendorong mahasiswa untuk aktif mengikuti berbagai kegiatan di dalam dan di luar kampus yang mendukung penguatan kompetensi keilmuan, keterampilan praktis, serta pengabdian kepada masyarakat. Beberapa organisasi kemahasiswaan yang dapat diikuti oleh mahasiswa Prodi Sarjana Kesehatan Masyarakat adalah:

a. Dewan Perwakilan Mahasiswa (DPM) tingkat Fakultas

b. Badan Eksekutif Mahasiswa (BEM) tingkat Fakultas

c. Unit Kegiatan Mahasiswa (UKM) tingkat Fakultas:

1) Pesut Mahakam

2) Insan Cendekia Preventia (ICP)

3) Organisasi Mahasiswa Peduli Lingkungan (OSEAN)

4) Shafiyyah Keluarga Muslim AI-Kautsar (SKM AI-Kautsar)

5) Public Health Sport (PHS)

BAB II

STRUKTUR ORGANISASI

2.1. Struktur Organisasi

Struktur Organisasi Fakultas Kesehatan Masyarakat Universitas Mulawarman dirancang untuk dapat memaksimalkan penyelenggaraan pendidikan tinggi agar berjalan secara efektif dan efisien. Setiap unsur yang terdapat di dalam struktur organisasi disusun dengan menyesuaikan pada pencapaian visi dan terealisasinya misi maupun tujuan organisasi. Setiap Sumber Daya Manusia (SDM) yang bertanggung jawab pada tugas pokok dan fungsi masing-masing yang secara keseluruhan saling mendukung untuk menciptakan suasana akademik yang berbasis pada pelayanan pada mahasiswa sehingga output yang dihasilkan berupa SDM yang dapat berinteraksi dan berkarya dengan baik. Adapun Struktur organisasi di Fakultas Kesehatan Masyarakat Universitas Mulawarman tertuang dalam bagan SK Rektor No.3247/17/H203.H03/2023 tentang Struktur Organisasi sebagai berikut:

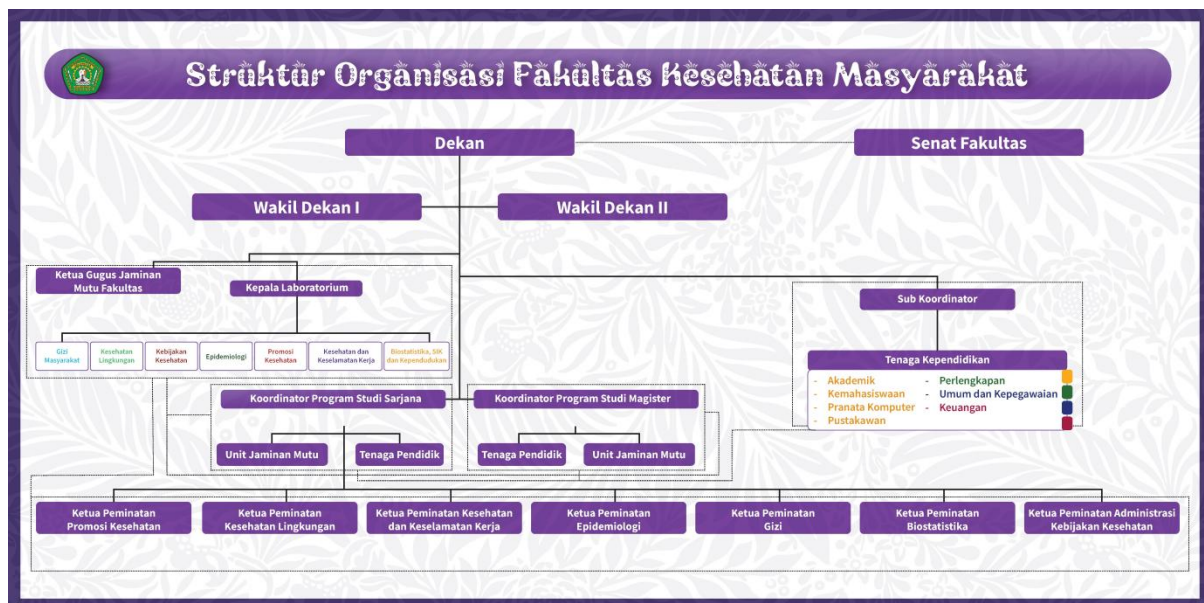

Gambar 1. Struktur Organisasi Fakultas Kesehatan Masyarakat

2.2. Dosen dan Tenaga Kependidikan

1) Dosen

Dosen Program Studi Sarjana Kesehatan Masyarakat Fakultas Kesehatan Masyarakat Universitas Mulawarman sebagai berikut:

**Tabel 1. Dosen Program Studi Sarjana Kesehatan Masyarakat
FKM UNMUL**

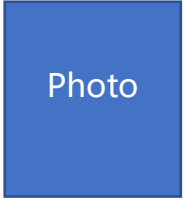
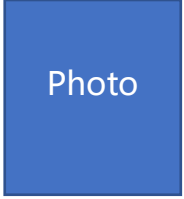
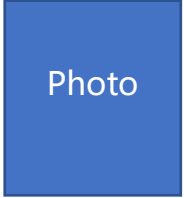
1	Nama NIP NUPTK Pendidikan <i>Research interest</i>	: : : : : : :	Risva, SKM., M.Kes S1 Kesehatan Masyarakat (Epidemiologi) UNDIP S2 Kesehatan Masyarakat (Epidemiologi) UNHAS Epidemiologi	
2	Nama NIP NUPTK Pendidikan <i>Research interest</i>	: : : : : : :	Siswanto, S.Pd., M.Kes S1 Pendidikan (Biologi) UNMUL S2 Kesehatan Masyarakat (Epidemiologi) UNHAS Epidemiologi	
3	Nama NIP NUPTK Pendidikan <i>Research interest</i>	: : : : : : :	Subirman, SKM., M.Kes S1 Kesehatan Masyarakat (AKK) STIK Tamalatea Makassar S2 Kesehatan Masyarakat (AKK) UNHAS Administrasi dan Kebijakan Kesehatan (AKK)	
4	Nama NIP NUPTK Pendidikan <i>Research interest</i>	: : : : : : :	Dina Lusiana S, SKM., M.Kes S1 Kesehatan Masyarakat (K3) UNDIP S2 Kesehatan Masyarakat (K3) UNDIP Kesehatan dan Keselamatan Kerja (K3)	

5	Nama NIP NUPTK Pendidikan <i>Research interest</i>	: Dr. Muhammad Sultan, S.KM., M.Kes : : : S1 Kesehatan Masyarakat (K3) STIK Tamalatea Makassar S2 Kesehatan Masyarakat (K3) UNHAS : Kesehatan dan Keselamatan Kerja (K3)	
6	Nama NIP NUPTK Pendidikan <i>Research interest</i>	: A. Anwar, S.KM., M.Kes. : : : S1 Kesehatan Masyarakat (Kesling) UNHAS S2 Kesehatan Masyarakat (Kesling) UNHAS : Kesehatan Lingkungan (Kesling)	
7	Nama NIP NUPTK Pendidikan <i>Research interest</i>	: M. Ridwan, S.Hi., M.Si. : : : S1 Pendidikan Hukum Islam STAIN S2 Pendidikan Sains UIN Sunan Kalijaga : Pendidikan Agama Islam	
8	Nama NIP NUPTK Pendidikan <i>Research interest</i>	: Reny Noviasy, S.KM., M.Kes. : : : S1 Kesehatan Masyarakat (Gizi) UNHAS S2 Kesehatan Masyarakat (Gizi) UNHAS : Gizi Masyarakat	
9	Nama NIP NUPTK Pendidikan	: Rahmi Susanti, S.KM., M.Kes. : : : S1 Kesehatan Masyarakat UNMUL (Biostatistik) S2 Kesehatan Masyarakat UNAIR (Biostatistik)	

	<i>Research interest</i>	:	Biostatistika	
10	Nama NIP NUPTK Pendidikan <i>Research interest</i>	: : : : : :	Riza Hayati Ifroh, S.K.M., M.K.M. S1 Kesehatan Masyarakat UNMUL (Promosi Kesehatan) S2 Kesehatan Masyarakat UI (Promosi Kesehatan) Promosi Kesehatan	Photo
11	Nama NIP NUPTK Pendidikan <i>Research interest</i>	: : : : : :	Tanti Asrianti, SKM,M.Kes S1 Kesehatan Masyarakat (Epidemiologi) UNHAS S2 Kesehatan Masyarakat (Epidemiologi) UNHAS Epidemiologi	Photo
12	Nama NIP NUPTK Pendidikan <i>Research interest</i>	: : : : : :	Lies Permana, S.K.M., M.P.H S1 Kesehatan Masyarakat UNMUL (Promosi Kesehatan) S2 Kesehatan Masyarakat UGM (Promosi Kesehatan) Promosi Kesehatan	Photo
13	Nama NIP NUPTK Pendidikan <i>Research interest</i>	: : : : : :	Rina Tri Agustini, SKM.,MPH S1 Kesehatan Masyarakat UNMUL (Promosi Kesehatan) S2 Kesehatan Masyarakat UGM (Promosi Kesehatan) Promosi Kesehatan	Photo
14	Nama NIP NUPTK Pendidikan	: : : :	Ayudhia Rachmawati, S.K.M., M.K.M S1 Kesehatan Masyarakat UNDIP	Photo

	NIP NUPTK Pendidikan <i>Research interest</i>	: : : :		
20	Nama NIP NUPTK Pendidikan <i>Research interest</i>	: : : : :	Sumarni, SKM., M.Kes	Photo
21	Nama NIP NUPTK Pendidikan <i>Research interest</i>	: : : : :	Eka Putri Rahayu, S.K.M., M.P	Photo
22	Nama NIP NUPTK Pendidikan <i>Research interest</i>	: : : : :	Alma Feriyanti, S.KM., M.Kes	Photo
23	Nama NIP NUPTK Pendidikan <i>Research interest</i>	: : : : :	Agustin putri Rahayu, S.Gz., MPH	Photo
24	Nama NIP NUPTK Pendidikan <i>Research interest</i>	: : : : :	Mohammad Fikri, S.K.M., M.P	Photo
25	Nama NIP NUPTK Pendidikan <i>Research interest</i>	: : : : :	Muh. Amri Arfandi, S.KM., M.K.M	Photo
26	Nama	:	Muhamad Aidil Fitrah, S..Tr.Kes.,	Photo

	NIP NUPTK Pendidikan <i>Research interest</i>	: : : :	M.K.M	
27	Nama NIP NUPTK Pendidikan <i>Research interest</i>	: : : :	Muhamad Zakki Saefurrohimi, S.K.M., M.Kes	Photo
28	Nama NIP NUPTK Pendidikan <i>Research interest</i>	: : : :	Rea Ariyanti, S.Tr.Keb., M.K.M	Photo
29	Nama NIP NUPTK Pendidikan <i>Research interest</i>	: : : :	Anindya Monika Putri, SKM., MPH	Photo
30	Nama NIP NUPTK Pendidikan <i>Research interest</i>	: : : :	Arlina Azka, S.KM., M.K.M.	Photo
31	Nama NIP NUPTK Pendidikan <i>Research interest</i>	: : : :	Dewi Saptowati, SST, M.K.M.	Photo
32	Nama NIP NUPTK Pendidikan <i>Research</i>	: : : :	Morrin Choirunnisa Thohira, S.H.G., MPH	Photo

	<i>interest</i>			
33	Nama NIP NUPTK Pendidikan <i>Research interest</i>	: : : : :	Nabila Vebiana Soviadi, S.Tr.Keb., M.K.M	Photo
34	Nama NIP NUPTK Pendidikan <i>Research interest</i>	: : : : :	Nurul Asifah Hafsiyah, S.K.M., M.K.M.	Photo
35	Nama NIP NUPTK Pendidikan <i>Research interest</i>	: : : : :	Rifdah Wardani, S.KM., MPH	Photo

2) Tenaga Kependidikan

Tenaga Kependidikan Program Studi Sarjana Kesehatan Masyarakat Fakultas Kesehatan Masyarakat Universitas Mulawarman sebagai berikut:

**Tabel 2. Tenaga Kependidikan Program Studi Sarjana
Kesehatan Masyarakat FKM UNMUL**

1	Nama NIP Jabatan	: : :	Muhammad Syamsul Syata, S.Sos., M.Si 196906031994121001	Photo
2	Nama NIP Jabatan	: : :	Inneke Sulistyanti, SP., MP. 198001072008102001	Photo
3	Nama	: :	Rahman Satria Pandu P,	Photo

	NIP Jabatan	: :	SAB.,M.Si. 198106012009101003	
4	Nama NIP Jabatan	: : :	Lily Aisyah, SE, M. Si. 197103242007012001	Photo
5	Nama NIP Jabatan	: : :	Irawati, SE 197207082025212013	Photo
6	Nama NIP Jabatan	: : :	La Rianto NIP. 197512312025211114	Photo
7	Nama NIP Jabatan	: : :	La Suhani, SE 197812202025211033	Photo
8	Nama NIP Jabatan	: : :	Enny Isnaniah, S. Sos 198003192025212018	Photo
9	Nama NIP Jabatan	: : :	Moohammad Assofar, SE 198012222025211030	Photo
10	Nama	:	Eddiwin, A. Md	Photo

	NIP Jabatan	: :	198410132025211042	
11	Nama NIP Jabatan	: : :	Edy Fitriansyah Jamea 198506202025211059	Photo
12	Nama NIP Jabatan	: : :	Noor Aprillah 198704122025212051	Photo
13	Nama NIP Jabatan	: : :	Herman 198709102025211059	Photo
14	Nama NIP Jabatan	: : :	Jamal 198712312025211137	Photo
15	Nama NIP Jabatan	: : :	Hendra Gunawan, S.Kom 198712312025211137	Photo
16	Nama NIP Jabatan	: : :	Albar, SKM 198905222025211055	Photo
17	Nama	:	Riezfan Raditya Susanto, SKM	Photo

	NIP Jabatan	: :	199007172025211090	
18	Nama NIP Jabatan	: : :	Ika Wulan Sari, S.K.M. 199009092014042001	Photo
19	Nama NIP Jabatan	: : :	Laila Nuraeni, A.Md 199207182025062002	Photo
20	Nama NIP Jabatan	: : :	Achmad Faisal Rozi Zunipar, A.Md. 199405092025061004	Photo
21	Nama NIP Jabatan	: : :	Aji Sudjai Aswar, S.Kom 199509182025211041	Photo
22	Nama NIP Jabatan	: : :	Reza Nur Fahmi, SKM 199712192025211030	Photo
23	Nama NIP Jabatan	: : :	Akhmad Dzikri, SKM 199804282025211024	Photo
24	Nama	:	Ainun Pratiwi, A.Md	Photo

	NIP Jabatan	: :	199807052025062013	
25	Nama NIP Jabatan	: : :	Muhammad Alfian Noor 199908082025211031	

BAB III KOMPETENSI LULUSAN

Kompetensi lulusan atau Profil Lulusan (PL) Sarjana Kesehatan Masyarakat FKM UNMUL dirancang dan dikembangkan berdasarkan visi, misi dan keunggulan program studi serta dikolaborasikan dengan kebutuhan penggunaan lulusan dalam menyelesaikan permasalahan kesehatan masyarakat dengan menggunakan pendekatan *Outcome-based Education* (OBE) dan *Competency-based Curriculum* sesuai dengan kompetensi utama ilmu kesehatan masyarakat yang disepakati oleh IAKMI dan AIPTKMI. Maka dari itu, dirumuskan tujuh profil lulusan Program Studi Sarjana Kesehatan Masyarakat FKM UNMUL yaitu Manager, Leader, Researcher, Educator, Communicator, Entrepreneur, dan Consultant. Penjelasan lebih rinci terkait Profil Lulusan (PL) Sarjana Kesehatan Masyarakat FKM UNMUL sebagai berikut:

Tabel 3. Profil Lulusan
Program Studi Sarjana Kesehatan Masyarakat FKM UNMUL

No.	Kode PL	Profil Lulusan (PL)	Deskripsi Kompetensi	Profesi / Karir / Pekerjaan
1	PL-1	Manager	Mampu merencanakan, melaksanakan, mengkoordinasikan, dan mengevaluasi program kesehatan masyarakat di tingkat pemerintah dan swasta.	1. Administrator kesehatan 2. Perencana program kesehatan masyarakat 3. Dll
2	PL-2	Leader	Mampu memimpin pelaksanaan program kesehatan masyarakat, melakukan kolaborasi (kemitraan), dan mengambil keputusan yang tepat dalam menyelesaikan permasalahan kesehatan masyarakat di tingkat pemerintah dan swasta	1. Koodinator program kesehatan masyarakat (pemerintah / swasta) 2. Ketua dalam tim khusus dalam lembaga

				<p>pemerintah maupun non pemerintah (swasta)</p> <p>3. dll</p>
3	PL-3	Researcher	<p>Mampu mengidentifikasi berbagai faktor risiko yang mempengaruhi status kesehatan masyarakat. Mampu berkreasi dalam mengembangkan upaya peningkatan derajat kesehatan masyarakat dengan menggunakan pendekatan teknologi kesehatan. Mampu melakukan penilaian risiko kesehatan masyarakat.</p>	<p>1. Asisten peneliti di lembaga litbang kesehatan atau BRIDA</p> <p>2. Tenaga surveilans kesehatan masyarakat</p> <p>3. Tenaga sanitasi lingkungan</p> <p>4. Studi lanjut S2</p> <p>5. dll</p>
4	PL-4	Educator	<p>Mampu merancang program kesehatan masyarakat yang relevan dengan konteks sosial budaya. Mampu mengedukasi masyarakat terkait pola hidup sehat melalui pendekatan promosi kesehatan. Mampu memberikan edukasi dan bimbingan di dunia industri terkait kesehatan masyarakat, keselamatan kerja dan kesehatan lingkungan kerja. Mampu berperan sebagai pengajar atau fasilitator dalam institusi</p>	<p>1. Penyuluh kesehatan masyarakat</p> <p>2. HSE staff</p> <p>3. dll</p>

			pendidikan kesehatan masyarakat, sesuai dengan pilar keilmuan kesehatan masyarakat	
5	PL-5	Communicator	Mampu berkomunikasi secara efektif dalam pelaksanaan program kesehatan masyarakat. Mampu melakukan pemberdayaan masyarakat. Mampu melakukan pemasaran sosial (social marketing) dalam mendukung keberhasilan program-program kesehatan masyarakat. Mampu melakukan advokasi terhadap pemangku kepentingan terkait program-program kesehatan masyarakat untuk mendukung tercapainya kebijakan dan intervensi yang berpihak pada kesehatan masyarakat.	Penyuluh kesehatan masyarakat
6	PL-6	Entrepreneur	Memiliki jiwa kewirausahaan, mampu merancang ide bisnis, menguasai strategi marketing, dan menerapkan ide bisnis dalam bentuk usaha berorientasi profit.	Wiraswasta
7	PL-7	Consultant	Memiliki kapasitas dalam mendukung kegiatan konsultasi di bidang kesehatan masyarakat. Mampu	Konsultan

			melakukan pendampingan program kesehatan masyarakat.	
--	--	--	--	--

BAB IV KURIKULUM

4.1. Sistem Pendidikan Program Studi

1) Pengertian Sarjana Kesehatan Masyarakat

- a. Sarjana Kesehatan Masyarakat (S.KM) adalah peserta didik Prodi Sarjana Kesehatan Masyarakat FKM UNMUL yang telah menyelesaikan program pendidikan sarjana dengan beban studi sebanyak 144 satuan kredit semester (SKS).
- b. Sarjana Kesehatan Masyarakat (S.KM) kemudian dapat melanjutkan pendidikan tinggi lanjutan pada Pendidikan Magister untuk meningkatkan kemampuan dan keahliannya.

4.2. Pedoman Penyelenggaraan Pendidikan

Pedoman penyelenggaraan Program Studi Sarjana Kesehatan Masyarakat FKM UNMUL merujuk pada:

1. UU No. 20 Tahun 2003 (LN No. 78 Tahun 2003) tentang Sistem Pendidikan Nasional (Sisdiknas)
2. Peraturan Menteri Pendidikan dan Kebudayaan Republik Indonesia Nomor 3 Tahun 2020 tentang Standar Nasional Pendidikan Tinggi
3. Peraturan Menteri Pendidikan dan Kebudayaan Republik Indonesia Nomor 35 Tahun 2020 tentang Komite Nasional Kualifikasi Indonesia
4. Peraturan Menteri Pendidikan, Kebudayaan, Riset dan Teknologi Republik Indonesia Nomor 53 Tahun 2023 tentang Penjaminan Mutu Pendidikan Tinggi
5. Peraturan Rektor Universitas Mulawarman Nomor 5 tahun 2023 tentang Penyelenggaraan Pendidikan dan Pengajaran, Penelitian dan Pengabdian Kepada Masyarakat.

4.3. Ketentuan Umum Proses Pendidikan

A. Ketentuan Proses Kegiatan Belajar Mengajar

- 1) Metode pembelajaran di Program Studi Sarjana Kesehatan Masyarakat FKM UNMUL meliputi:
 - a. Perkuliahan, praktikum, dan tutorial

- b. Pengalaman Belajar Lapangan (PBL 1 dan PBL 2)
 - c. Kuliah Kerja Nyata (KKN)
 - d. Magang
 - e. Penulisan skripsi
- 2) Kegiatan akademik disusun dengan sistem paket dari semester 1-8 dengan beban studi sebanyak 144 SKS. Kegiatan akademik tersebut wajib diikuti oleh mahasiswa sesuai dengan satuan perkuliahan tiap semester. Mata kuliah sudah ditentukan dan dijadwalkan oleh program studi. Semua mahasiswa dalam angkatan yang sama mengambil mata kuliah yang sama setiap semester. Jumlah SKS setiap semester sudah ditentukan oleh prodi.
- 3) Satu SKS setara dengan 45 (empat puluh lima) jam per semester yang dibagi menjadi estimasi waktu per minggu per semester:
- a. Kuliah, responsi, atau tutorial dalam bentuk kegiatan belajar terbimbing, kegiatan penugasan terstruktur, dan kegiatan mandiri dalam estimasi waktu 170 menit per minggu per semester
 - b. Seminar atau bentuk lain sejenis dalam estimasi waktu 170 menit per minggu per semester
 - c. Praktikum, praktik lapangan, praktik kerja, penelitian/pengabdian kepada masyarakat, kegiatan wirausaha, membangun desa/KKN tematik dalam estimasi waktu 170 menit per minggu per semester.
- 4) Jumlah SKS maksimum yang boleh diambil mahasiswa jenjang Program Sarjana (S1) untuk semester berikutnya disesuaikan dengan Indeks Prestasi (IP) Semester sebelumnya dengan rincian berikut:

Tabel 4. Jumlah SKS yang Boleh Diambil Mahasiswa
Jenjang Program Sarjana (S1)

IP-Semester Sebelumnya	Jumlah SKS Maksimum
$IP < 1,50$	12
$1,50 \leq IP < 2,00$	15
$2,00 \leq IP < 2,50$	18
$2,50 \leq IP < 3,00$	21
$IP \geq 3,00$	24

- 5) Jika terdapat mata kuliah yang ditempuh pada suatu semester tidak lulus, maka mata kuliah tersebut harus menjadi prioritas untuk diperbaiki pada kesempatan pertama semester ganjil atau genap berikutnya.
- 6) Mahasiswa yang mengambil cuti akademik, pengambilan mata kuliah dan penentuan jumlah SKS semester berikutnya didasarkan pada IP semester terakhir sebelum cuti.
- 7) Mahasiswa yang tidak mengisi KRS, tidak diperkenankan mengikuti kegiatan akademik.

B. Batas Waktu Pendidikan

- 1) Semester 1-8 harus diselesaikan paling lama 14 semester (di luar masa cuti) terhitung mulai diterima sebagai mahasiswa baru.
- 2) Mahasiswa yang meninggalkan pendidikan kurang dari satu semester karena sakit atau berhalangan dengan alasan yang dapat dipertanggungjawabkan, harus mengajukan pemberitahuan kepada Koordinator Prodi Sarjana Kesehatan Masyarakat dengan melampirkan bukti yang sah untuk penerbitan surat izin kuliah/praktikum/ujian susulan yang disampaikan kepada dosen pengampu mata kuliah/praktikum.

C. Izin dan Cuti Akademi

- 1) Mahasiswa yang meninggalkan pendidikan kurang dari satu semester karena sakit atau berhalangan dengan alasan yang dapat dipertanggungjawabkan harus mengajukan pemberitahuan kepada Koordinator Prodi Sarjana Kesehatan Masyarakat dengan melampirkan bukti yang sah untuk penerbitan surat izin kuliah/praktikum/ujian susulan yang disampaikan kepada dosen pengampu mata kuliah/praktikum.
- 2) Izin kuliah diberikan maksimal 20 (dua puluh) persen dari pertemuan mata kuliah yang terealisasi dalam satu semester.
- 3) Izin praktikum diberikan maksimal 2 (dua) kali dari setiap mata praktikum dengan diwajibkan melaksanakan praktikum susulan untuk setiap acara praktikum yang tidak diikuti selama izin.
- 4) Mahasiswa dapat mengajukan cuti akademik karena sakit atau berhalangan dengan alasan yang dapat dipertanggung-jawabkan paling

lama 2 (dua) semester dengan ketentuan masa cuti akademik tidak diperhitungkan dalam masa studi.

- 5) Surat permohonan cuti akademik sesuai format yang berlaku diajukan oleh mahasiswa dan diketahui oleh pimpinan Fakultas, kemudian diajukan kepada rektor untuk mendapatkan persetujuan.
- 6) Permohonan cuti diajukan paling lambat 2 (dua) minggu awal perkuliahan pada semester berjalan.
- 7) Mahasiswa dapat mengajukan cuti akademik setelah menempuh dua semester, kecuali untuk kondisi darurat yang mengakibatkan mahasiswa tidak dapat mengikuti kegiatan perkuliahan.
- 8) Sejauh prosedur permohonan cuti akademik ditempuh sesuai ketentuan (poin 5, 6, dan 7), selama cuti akademik mahasiswa tidak diwajibkan membayar Uang Kuliah Tunggal.
- 9) Apabila mahasiswa tidak melakukan registrasi ulang dan tidak mengajukan cuti akademik, maka yang bersangkutan dinyatakan non-aktif dan masa selama non-aktif diperhitungkan dalam masa studi.

4.4 Struktur Kurikulum

A. Capaian Pembelajaran Lulusan (CPL)

Profil lulusan tersebut diturunkan lebih rinci ke dalam Capaian Pembelajaran Lulusan (CPL) Sarjana Kesehatan Masyarakat. Capaian Pembelajaran Lulusan (CPL) Program Studi Sarjana Kesehatan Masyarakat FKM UNMUL merupakan turunan dari profil lulusan yang dirancang dan dikembangkan berdasarkan visi, misi dan keunggulan program studi serta dikolaborasikan dengan kebutuhan penggunaan lulusan dalam menyelesaikan permasalahan kesehatan masyarakat dengan menggunakan pendekatan *Outcome-based Education* (OBE) dan *Competency-based Curriculum* sesuai dengan kompetensi utama ilmu kesehatan masyarakat yang disepakati oleh IAKMI dan AIPTKMI. Selain itu, CPL juga disusun berdasarkan KKNI level 6 yang dikolaborasikan kompetensi utama ilmu kesehatan masyarakat yang disepakati secara nasional dan keunggulan Program Studi Sarjana Kesehatan Masyarakat FKM UNMUL. Maka dari itu, dirumuskan delapan CPL Program Studi Sarjana Kesehatan Masyarakat FKM UNMUL sebagai berikut:

Tabel 5. Capaian Pembelajaran Lulusan
Program Studi Sarjana Kesehatan Masyarakat FKM UNMUL

Kode CPL	Deskripsi
CPL-1	Mampu merancang dan menganalisis program kesehatan masyarakat dalam rangka pengembangan sistem layanan kesehatan masyarakat berkelanjutan dengan pendekatan multidisiplin, interdisiplin, dan transdisiplin yang mengedepankan tanggung jawab profesional, integritas dan sesuai dengan karakteristik di wilayah hutan tropis lembab.
CPL-2	Mampu menunjukkan kepemimpinan dalam menemukan pemecahan masalah pilar kesehatan masyarakat dalam rangka pengembangan sistem layanan kesehatan masyarakat berkelanjutan dengan pendekatan kolaboratif dan adaptif dengan dinamika di wilayah hutan tropis lembab.
CPL-3	Mampu merancang dan menelaah penelitian kesehatan masyarakat melalui pengelolaan data, riset serta publikasi ilmiah dengan menggunakan analisis determinan, penilaian risiko, dan teknologi kesehatan masyarakat dalam rangka pengembangan inovasi kesehatan masyarakat yang berkelanjutan di wilayah hutan tropis lembab yang berdasarkan integritas dan etika ilmiah.
CPL-4	Mampu merancang dan menganalisis program pendidikan kesehatan masyarakat dan berperan sebagai pendidik kesehatan yang berprofesional pada seluruh bidang pilar kesehatan masyarakat di wilayah hutan hujan tropis lembab dengan pendekatan interdisiplin, kreatif, dan berintegritas.
CPL-5	Mampu merancang dan menganalisis upaya komunikasi, informasi dan edukasi berbasis kerjasama yang mendukung program kesehatan masyarakat di tingkat masyarakat maupun di tingkat kebijakan di wilayah hutan hujan tropis lembab dengan memperhatikan nilai-nilai keadilan, beretika, dan bermoral.
CPL-6	Mampu menyusun dan melaksanakan ide bisnis dalam bentuk kewirausahaan dengan pendekatan kreatif, inovatif dan berintegritas.
CPL-7	Mampu menerapkan dan menganalisis layanan konsultasi bidang kesehatan masyarakat di wilayah hutan tropis lembab dengan pendekatan multidisiplin, interdisiplin, dan transdisiplin.
CPL-8	Mampu menerapkan karakter kuat yang berlandaskan nilai-nilai spiritualitas, moralitas, dan Pancasila dalam kehidupan bermasyarakat, berbangsa, dan bernegara.

B. Sebaran Mata Kuliah

SEMESTER I							
No	Kode MK	Elemen Kompetensi	Mata Kuliah / Courses		Bobot SKS	Type	Mata Kuliah Prasyarat/ Prerequisiute
(1)	(2)	(3)	(4)	(5)	(6)	(7)	(8)
1	MU0000603W001	MPK	Pendidikan Agama	<i>Religion Education</i>	3	W	Tidak ada/ <i>none</i>
2	MU0000602W004	MPK	Bahasa Indonesia	<i>Indonesia Languange</i>	2	W	Tidak ada/ <i>none</i>
3	221101603W001	MKB	Biomedik I (Anatomi, Fisiologi dan Biokimia)	<i>Biomedical I (Anatomy, Physiology, and Biochemical)</i>	3	W	Tidak ada/ <i>none</i>
4	221101602W002	MKB	Dasar kebijakan kesehatan	<i>Basic of Health Policy</i>	2	W	Tidak ada/ <i>none</i>
5	221101602W003	MKB	Ilmu kependudukan	<i>Population Studies</i>	2	W	Tidak ada/ <i>none</i>
6	221101602W004	MKB	Ilmu Kesehatan Masyarakat	<i>Public Health</i>	2	W	Tidak ada/ <i>none</i>
7	MU0000602W002	MPK	Pancasila	<i>Pancasila</i>	2	W	Tidak ada/ <i>none</i>
8	221101602W005	MKB	Sosiologi dan Antropologi Kesehatan	<i>Sociology and Health Anthropology</i>	2	W	Tidak ada/ <i>none</i>
9	221101602W007	MKB	Ekologi Hutan Tropis Lembab	<i>Tropical Rainforest Ecology</i>	2	W	Tidak ada/ <i>none</i>
Sub Jumlah SKS					20		

SEMESTER II							
No	Kode MK	Elemen Kompetensi	Mata Kuliah / Courses		Bobot SKS	Type	Mata Kuliah Prasyarat/ <i>Prerequisiute</i>
(1)	(2)	(3)	(4)	(5)	(6)	(7)	(8)
1	221101603W006	MKB	Biomedik 2 (Mikrologi, Pathologi dan Parasitologi)	<i>Biomedical II (Microbiology, Pathology, and Parasitology)</i>	3	W	Tidak ada/ none
2	MU0000602W003	MPK	Pendidikan Kewarganegaraan	<i>Civics Education</i>	3	W	Tidak ada/ none
3	221101603W008	MKB	Epidemiologi Dasar	<i>Basic Epidemiology</i>	3	W	Tidak ada/ none
4	221101602W010	MKB	K3 Dasar	<i>Basic Occupational Health and Safety</i>	2	W	Tidak ada/ none
5	221101602W012	MKB	Kesehatan Lingkungan Dasar	<i>Basic Environmental Health</i>	2	W	Tidak ada/ none
6	221101602W013	MKB	Komunikasi Dalam Kesehatan	<i>Health Communication</i>	2	W	Tidak ada/ none
7	221101602W014	MKB	Organisasi dan Manajemen Kesehatan	<i>Organization and Health Management</i>	2	W	Tidak ada/ none
8	221101602W015	MKB	Teknologi Kesehatan Digital	<i>Digital Health Technology</i>	2	W	Tidak ada/ none
Sub Jumlah SKS					19		

SEMESTER III							
No	Kode MK	Elemen Kompetensi	Mata Kuliah / Courses		Bobot SKS	Type	Mata Kuliah Prasyarat/ <i>Prerequisite</i>
(1)	(2)	(3)	(4)	(5)	(6)	(7)	(8)
1	221101603W017	MKB	Biostatistik Dasar	<i>Basic Biostatistics</i>	3	W	Tidak ada/ <i>none</i>
2	221101603W018	MKB	Dasar Kesehatan Reproduksi dan Keluarga	<i>Basic Reproductive Health and Family Life</i>	3	W	Tidak ada/ <i>none</i>
3	221101602W019	MKB	Epidemiologi Penyakit Menular	<i>Epidemiology of Communicable Diseases</i>	2	W	Tidak ada/ <i>none</i>
4	221101602W020	MKB	Epidemiologi Penyakit Tidak Menular	<i>Epidemiology of Non-Communicable Diseases</i>	2	W	Tidak ada/ <i>none</i>
5	221101602W021	MKB	Ergonomi	<i>Ergonomics</i>	2	W	Tidak ada/ <i>none</i>
6	221101602W022	MKB	Gizi Kesehatan Masyarakat	<i>Nutrition and Public Health</i>	2	W	Tidak ada/ <i>none</i>
7	221101602W023	MKB	Hukum dan Perundangan Kesehatan	<i>Law and Health Regulation</i>	2	W	Tidak ada/ <i>none</i>
8	221101602W024	MKB	Konsep Dasar Promosi Kesehatan	<i>Basic Health Promotion</i>	2	W	Tidak ada/ <i>none</i>
9	221101602W044	MKB	Advokasi Kesehatan	<i>Health Advocacy</i>	2	W	Tidak ada/ <i>none</i>
10	221101602W009	MKB	Ilmu Gizi Dasar	<i>Basic Nutrition</i>	2	W	Tidak ada/ <i>none</i>
11	221101602W011	MKB	Kesehatan Global (One Health)	<i>Global Health</i>	2	W	Tidak ada/ <i>none</i>
Sub Jumlah SKS					24		

SEMESTER IV							
No	Kode MK	Elemen Kompeten Si	Mata Kuliah / Courses		Bobot SKS	Type	Mata Kuliah Prasyarat/ Prerequisiute
(1)	(2)	(3)	(4)	(5)	(6)	(7)	(8)
1	221101602W025	MKB	Dinamika Kelompok	<i>Group Dynamics</i>	2	W	Tidak ada/ <i>none</i>
2	221101602W026	MKB	Ekologi Pangan dan Gizi	<i>Food and Nutrition Ecology</i>	2	W	Tidak ada/ <i>none</i>
3	221101602W027	MKB	Ekonomi dan Pembiayaan Kesehatan	<i>Health Economics and Financing</i>	2	W	Tidak ada/ <i>none</i>
4	221101603W028	MKB	Gender, Layanan Kesehatan Reproduksi dan Seksual	<i>Gender, Reproductive, and Sexual Healthcare Services</i>	3	W	Tidak ada/ <i>none</i>
5	221101602W029	MKB	Metodologi	<i>Research Methodology</i>	2	W	Tidak ada/ <i>none</i>
6	221101603W030	MBB	PBL 1	<i>Public Health Field Work I</i>	3	W	Tidak ada/ <i>none</i>
7	221101603W031	MKB	Perencanaan dan Evaluasi Kesehatan	<i>Planning and Evaluation of Public Health Program</i>	3	W	Tidak ada/ <i>none</i>
8	221101602W032	MKB	Sistem Manajemen K3	<i>Occupational Health and Safety Management System</i>	2	W	Tidak ada/ <i>none</i>
9	221101603W033	MKB	Surveilans Kesehatan Masyarakat	<i>Public Health Surveillance</i>	3	W	Tidak ada/ <i>none</i>
10	221101602W016	MKB	Analisis Kualitas Lingkungan	<i>Environmental Quality Analysis</i>	2	W	Tidak ada/ <i>none</i>
Sub Jumlah SKS					24		

SEMESTER V							
No	Kode MK	Elemen Kompetensi	Mata Kuliah / Courses		Bobot SKS	Type	Mata Kuliah Prasyarat/ Prerequisiute
(1)	(2)	(3)	(4)	(5)	(6)	(7)	(8)
1	221101602W034	MKB	Kepemimpinan dan Administrator Kesehatan	<i>Leadership and Healthcare Administration</i>	2	W	Tidak ada/ none
2	221101602W035	MKB	Manajemen Bencana	<i>Disaster Management</i>	2	W	Tidak ada/ none
3	221101602W036	MKB	Manajemen dan Analisis Dasar	<i>Data Management and Basic Analysis</i>	2	W	Tidak ada/ none
4	221101602W037	MKB	Manajemen KLB	<i>Outbreak Management</i>	2	W	Tidak ada/ none
5	221101603W038	MBB	PBL 2	<i>Public Health Field Work II</i>	3	W	Tidak ada/ none
6	221101602W039	MKB	Pengorganisasian dan Pemberdayaan Masyarakat	<i>Community Organizing and Empowerment</i>	2	W	Tidak ada/ none
7	221101602W040	MKB	Penilaian Status Gizi	<i>Nutritional Status Assessment</i>	2	W	Tidak ada/ none
8	221101603W041	MKB	Perencanaan Program Kesehatan Berbasis Kawasan Hutan Tropis Lembab	<i>Public Health Program Planning on Tropical Rainforest Areas</i>	3	W	Tidak ada/ none
9	221101602W042	MKB	Sistem Informasi Kesehatan	<i>Health Information System</i>	2	W	Tidak ada/ none
10	221101602W043	MKB	Teknologi Kesehatan Lingkungan	<i>Environmental Health Technology</i>	2	W	Tidak ada/ none
11		MKK	Pengantar Kewirausahaan	<i>Introduction to Entrepreneurship</i>	2	W	Tidak ada/ none
Sub Jumlah SKS					24		

SEMESTER VI							
MATA KULIAH WAJIB PROGRAM STUDI							
No	Kode MK	Elemen Kompetensi	Mata Kuliah / <i>Courses</i>		Bobot SKS	Type	Mata Kuliah Prasyarat/ <i>Prerequisiute</i>
(1)	(2)	(3)	(4)	(5)	(6)	(7)	(8)
1		MKK	Kewirausahaan Lanjut	<i>Advanced Entrepreneurship</i>	2	W	Tidak ada/ <i>none</i>
2			Mata Kuliah Peminatan			P	
<i>Sub Jumlah SKS</i>					2		

SEMESTER VI
PEMINATAN ADMINISTRASI DAN KEBIJAKAN KESEHATAN

No	Kode MK	Elemen Kompetensi	Mata Kuliah / Courses		Bobot SKS	Type	Mata Kuliah Prasyarat/ Prerequisiute
(1)	(2)	(3)	(4)	(5)	(6)	(7)	(8)
1	221101603P045	MKB	Kebijakan Kesehatan Lanjut	<i>Advanced Health Policy</i>	3	P	
2	221101602P046	MKB	Manajemen Keuangan Kesehatan	<i>Health Financing Management</i>	2	P	
3		MKB	Asuransi Kesehatan	<i>Health Insurance</i>	2	P	
4	221101602P048	MKB	Manajemen Logistik Kesehatan	<i>Health Logistics Management</i>	2	P	
5	221101602P049	MKB	Manajemen Mutu Layanan Kesehatan	<i>Healthcare Quality Management</i>	2	P	
6	221101602P050	MKB	Manajemen SDM Kesehatan	<i>Human Resources Management for Health</i>	2	P	
7	221101602P051	MKB	Manajemen Strategik Kesehatan	<i>Strategic Management for Health</i>	2	P	
8	221101603P106	MKB	Manajemen Rumah Sakit dan Puskesmas	<i>Hospital and Public Health Services Center Management</i>	3	P	
Sub Jumlah SKS					18		

SEMESTER VI PEMINATAN BIOSTATISTIKA							
No	Kode MK	Elemen Kompetensi	Mata Kuliah / Courses		Bobot SKS	Type	Mata Kuliah Prasyarat/ Prerequisiute
(1)	(2)	(3)	(4)	(5)	(6)	(7)	(8)
1	221101603P052	MPB	Analisis Multivariat	<i>Multivariate Analysis</i>	3	P	
2	221101602P053	MKB	Komputer Kependudukan	<i>Population Computer</i>	2	P	
3	221101603P054	MKB	Manajemen Data lanjut	<i>Advanced Data Management</i>	3	P	
4	221101602P055	MKB	Rancangan Eksperimen	<i>Experimental Research Design</i>	2	P	
5	221101602P056	MKB	Rancangan Sampling	<i>Sampling Design</i>	2	P	
6	221101602P057	MPB	Sistem Informasi Geografi	<i>Geographic Information System</i>	2	P	
7	221101602P058	MKB	Survei Cepat	<i>Rapid Survey</i>	2	P	
8	221101602P059	MPB	Validitas dan Realibilitas Instrument	<i>Validity and Reliability of Research Instruments</i>	2	P	
Sub Jumlah SKS					18		

SEMESTER VI PEMINATAN EPIDEMIOLOGI							
No	Kode MK	Elemen Kompetensi	Mata Kuliah / Courses		Bobot SKS	Type	Mata Kuliah Prasyarat/ Prerequisiute
(1)	(2)	(3)	(4)	(5)	(6)	(7)	(8)
1	221101602P060	MKB	Survei Cepat Epidemiologi	<i>Rapid Survey of Epidemiology</i>	2	P	
2	221101602P061	MKB	Telaah Ilmiah Epidemiologi	<i>Epidemiological Scientific Review</i>	2	P	
3	221101602P062	MKB	Epidemiologi Penyakit Tropis	<i>Epidemiology of Tropical Diseases</i>	2	P	
4	221101603P063	MPB	Praktik Investigasi Wabah	<i>Outbreak Investigation Practices</i>	3	P	
5	221101602P064	MKB	Manajemen dan Analisis Data Epidemiologi	<i>Data Management and Analysis for Epidemiology</i>	2	P	
6	221101603P065	MPB	Praktikum Surveilans Epidemiologi	<i>Epidemiological Surveillance Practices</i>	3	P	
7	221101603P109	MKB	Aplikasi Skrining	<i>Disease Screening Application</i>	3	P	
Sub Jumlah SKS					17		

SEMESTER VI PEMINATAN KESEHATAN DAN KESELAMATAN KERJA							
No	Kode MK	Elemen Kompetensi	Mata Kuliah / Courses		Bobot SKS	Type	Mata Kuliah Prasyarat/ Prerequisiute
(1)	(2)	(3)	(4)	(5)	(6)	(7)	(8)
1	221101603P073	MKB	Higiene Industri	<i>Industrial Hygiene</i>	3	P	
2	221101602P074	MKB	Kecelakaan Kerja	<i>Workplace Accident</i>	2	P	
3	221101602P075	MKB	Penyakit Akibat Kerja	<i>Work-related Diseases</i>	2	P	
4	221101603P076	MPB	Praktikum K3	<i>Occupational Health and Safety Practices</i>	3	P	
5	221101602P077	MKB	Psikologi Industri	<i>Industrial Psycology</i>	2	P	
6	221101602P078	MKB	Toksikologi Industri	<i>Industrial Toxicology</i>	2	P	
7	221101602P104	MKB	K3 Sektor Informal	<i>Occupational Health and Safety for Informal Sector Workers</i>	2	P	
8	221101602P105	MKB	Program K3	<i>Occupational Health and Safety Program</i>	2	P	
Sub Jumlah SKS					18		

SEMESTER VI
PEMINATAN KESEHATAN LINGKUNGAN

No	Kode MK	Elemen Kompetensi	Mata Kuliah / Courses		Bobot SKS	Type	Mata Kuliah Prasyarat/ <i>Prerequisite</i>
(1)	(2)	(3)	(4)	(5)	(6)	(7)	(8)
1	221101602P079	MKB	Pencemaran Lingkungan	<i>Environmental Pollution</i>	2	P	
2	221101602P080	MKB	Pengelolaan Sampah dan Limbah Cair	<i>Wastewater and Solid Waste Treatment</i>	2	P	
3	221101602P081	MKB	Pengendalian Tular Vektor dan Zoonotik Disease	<i>Vector-Borne and Zoonotic Diseases Control</i>	2	P	
4	221101602P082	MKB	Perencanaan dan Evaluasi Program Kesehatan Lingkungan	<i>Planning and Evaluation in Environmental Health Program</i>	2	P	
5	221101602P083	MPB	Praktikum Kesehatan Lingkungan	<i>Environmental Health Practices</i>	2	P	
6	221101602P084	MKB	Sanitasi Makanan dan Minuman	<i>Hygiene and Sanitation Food and Beverage</i>	2	P	
7	221101602P085	MKB	Sanitasi Tempat-Tempat Umum	<i>Sanitation of Public Places</i>	2	P	
8	221101602P086	MKB	Toksikologi Lingkungan	<i>Environmental Toxicology</i>	2	P	
9	221101602P107	MKB	AMDAL dan ARKL	<i>Environmental Impact Assessment and Environmental Health</i>	2	P	

				<i>Risk Assessment</i>			
<i>Sub Jumlah SKS</i>					<i>18</i>		
SEMESTER VI PEMINATAN PROMOSI KESEHATAN							
No	Kode MK	Elemen Kompetensi	Mata Kuliah / Courses		Bobot SKS	Type	Mata Kuliah Prasyarat/ Prerequisiute
(1)	(2)	(3)	(4)	(5)	(6)	(7)	(8)
1	221101602P087	MKB	Edukasi Individu	<i>Individual Education for Public Health</i>	2	P	
2	221101602P088	MKB	Intervensi Komunitas	<i>Community-based interventions</i>	2	P	
3	221101602P089	MKB	Kesetaraan dan Keadlian Hutan Tropis Lembab	<i>Equality and Justice in Tropical Rainforest Areas</i>	2	P	
4	221101602P090	MKB	Komunikasi Publik dan Publik Speaking	<i>Public Communication and Public Speaking</i>	2	P	
5	221101603P091	MPB	Pengembangan Media	<i>Development Media for Public Health</i>	3	P	
6	221101602P092	MKB	Pengukuran Perilaku dan Indikator Kesehatan	<i>Behaviour Assessment and Public Health Indicator</i>	2	P	
7	221101602P093	MKB	Psikologi Kesehatan	<i>Health Psychology</i>	2	P	
8	221101603P120	MPB	Aplikasi Promosi Kesehatan di FKTP	<i>Health Promotion Application in Primary Healthcare Services</i>	3	P	
<i>Sub Jumlah SKS</i>					<i>18</i>		

SEMESTER VII
MATA KULIAH WAJIB PROGRAM STUDI

No	Kode MK	Elemen Kompetensi	Mata Kuliah / <i>Courses</i>		Bobot SKS	Type	Mata Kuliah Prasyarat/ <i>Prerequisiute</i>
(1)	(2)	(3)	(4)	(5)	(6)	(7)	(8)
1	221101603W103	MBB	KKN	<i>Community Service Program</i>	3	W	
2	221101602W104	MBB	Magang	<i>Intership</i>	2	W	
3			Mata Kuliah Peminatan			P	
<i>Sub Jumlah SKS</i>					5		

SEMESTER VII
PEMINATAN ADMINISTRASI DAN KEBIJAKAN KESEHATAN

No	Kode MK	Elemen Kompetensi	Mata Kuliah / Courses		Bobot SKS	Type	Mata Kuliah Prasyarat/ <i>Prerequisiute</i>
(1)	(2)	(3)	(4)	(5)	(6)	(7)	(8)
1	221101602P107	MPB	Metodologi Penelitian Aplikasi Minat AKK	<i>Research Methodology for Health Administration and Policy</i>	2	P	
<i>Sub Jumlah SKS</i>					2		

SEMESTER VII
PEMINATAN BIOSTATISTIKA

SEMESTER VII
PEMINATAN KESEHATAN DAN KESELAMATAN KERJA

<p align="center">SEMESTER VII</p> <p align="center">PEMINATAN PROMOSI KESEHATAN</p>	
--	--

No	Kode MK	Elemen Kompetensi	Mata Kuliah / Courses		Bobot SKS	Type	Mata Kuliah Prasyarat/ Prerequisiute
(1)	(2)	(3)	(4)	(5)	(6)	(7)	(8)
1	221101602P110	MPB	Metodologi Penelitian Aplikasi Minat Promosi Kesehatan	<i>Research Methodology for Health Promotion</i>	2	P	
Sub Jumlah SKS					2		

SEMESTER VIII							
No	Kode MK	Elemen Kompetensi	Mata Kuliah / Courses		Bobot SKS	Type	Mata Kuliah Prasyarat/ Prerequisiute
(1)	(2)	(3)	(4)	(5)	(6)	(7)	(8)
1	221101606W112	MBB	Skripsi	<i>Undergraduate Final Paper</i>	6	P	
Sub Jumlah SKS					6		

Keterangan:

- MPK : Mata Kuliah Pengembangan Kepribadian
- MKK : Mata Kuliah Keilmuan dan Ketrampilan
- MKB : Mata Kuliah Keahlian Bekarya

- MPB : Mata Kuliah Prilaku Bekarya
- MBB : Mata Kuliah Berkehidupan Bermasyarakat

BAB V

TATA TERTIB PERKULIAHAN DAN AKADEMIK

5.1. Tata Tertib Umum

Tata tertib akademik secara umum adalah sebagai berikut:

1. Sivitas akademika wajib bertingkah laku sopan dan santun di lingkungan kampus,
2. Sivitas akademika wajib mematuhi peraturan dan ketentuan yang berlaku di lingkungan UNMUL,
3. Sivitas akademika wajib menjaga keamanan, ketertiban, ketenangan, dan kebersihan serta menciptakan suasana yang kondusif di lingkungan kampus baik secara individu maupun kelompok,
4. Sivitas akademika yang akan melakukan kegiatan di lingkungan fakultas di luar jam kerja kantor wajib mendapat izin tertulis dari pimpinan Fakultas Kesehatan Masyarakat, sedangkan untuk kegiatan di luar FKM tapi masih di lingkungan kampus UNMUL atau di luar kampus wajib mendapat izin tertulis dari pimpinan Universitas,
5. Pimpinan Universitas hanya akan memberikan izin kegiatan di luar kampus bagi sivitas akademika untuk melaksanakan kegiatan akademik yang telah diprogramkan secara institusional dan aktivitas kemahasiswaan yang tidak melibatkan mahasiswa baru, baik dalam rangka aktivitas minat, bakat, penalaran, maupun kesejahteraan mahasiswa,
6. Pimpinan Universitas melarang aktivitas kemahasiswaan di luar kampus dengan bentuk kaderisasi, outbond, latihan kepemimpinan dan manajemen mahasiswa, pengenalan lapangan, temu alumni, dan lainnya dengan pelibatan mahasiswa baru (semester I dan II) sebagai peserta,
7. Kegiatan di dalam kampus akan diizinkan dari pukul 07.30 hingga 22.00 WITA,
8. Pimpinan Universitas memberi izin berkegiatan di luar pukul 07.30 hingga 22.00 WITA di dalam lingkungan kampus hanya untuk kepentingan yang urgen bagi institusi,
9. Hari libur mahasiswa mengikuti kalender akademik Universitas Mulawarman, termasuk di antaranya libur akhir pekan, hari libur nasional, dan libur akademik antar semester,

10. Sivitas akademika harus bersikap sopan dan santun serta saling menghormati terhadap sesama mahasiswa, staf administrasi, Dosen, dan pimpinan Perguruan Tinggi,
11. Sivitas akademika dilarang melakukan penghinaan, terhadap mahasiswa, tenaga kependidikan, Dosen dan/atau pimpinan lembaga Perguruan Tinggi,
12. Sivitas akademika dilarang melakukan perbuatan tercela/asusila yang mencemarkan nama baik Universitas,
13. Sivitas akademika dilarang melakukan ancaman teror, intimidasi, korupsi, kolusi, nepotisme, minum minuman keras, mengganggu kehidupan kampus dan proses belajar mengajar, memakai dan mengedarkan narkoba, membawa dan menggunakan senjata tajam, memeras, berkelahi, menipu, merusak, mencuri, berjudi, menggelapkan, dan menyalahgunakan fasilitas kampus dan/atau melakukan tindak pidana lainnya,
14. Mahasiswa dilarang memanipulasi data tugas dan Skripsi.

5.2. Tata Tertib Pendidikan

A. Perilaku Professional

Perilaku profesional yang harus diterapkan oleh calon Sarjana Kesehatan Masyarakat antara lain:

1. Setiap mahasiswa wajib berpakaian rapi dan sopan, tidak diperkenankan memakai sandal/slop, dan kaos tanpa kerah selama mengikuti kegiatan pendidikan di kampus maupun di lahan praktik;
2. Bagi mahasiswa putra/putri tidak diperkenankan memakai celana jeans maupun kulot pendek;
3. Bagi mahasiswa putri tidak diperkenankan memakai rok di atas lutut;
4. Bagi mahasiswa putra tidak diperkenankan berambut gondrong;
5. Tidak merokok di dalam kampus;
6. Tidak mewarnai rambut;
7. Tidak menggunakan *piercing* (anting di tempat yang tidak semestinya);
8. Bagi mahasiswa putra tidak diperkenankan menggunakan anting.

Setiap mahasiswa juga wajib menerapkan perilaku profesional sebagai calon Sarjana Kesehatan Masyarakat selama mengikuti kegiatan Tridarma Perguruan Tinggi di kampus meliputi kegiatan pendidikan (kuliah, tutorial, praktikum, dan *skills lab*), penelitian, serta pengabdian masyarakat.

Nilai-nilai dasar dalam pelaksanaan Tridarma Perguruan Tinggi yaitu:

1. Integritas Akademik

Menjaga kejujuran dalam semua aspek kegiatan akademik, termasuk tidak melakukan plagiarisme, fabrikasi data, atau manipulasi informasi.

2. Profesionalisme

Menunjukkan tanggung jawab, kompetensi, dan dedikasi tinggi dalam menjalankan tugas tridarma sesuai dengan keilmuan dan peran masing-masing.

3. Keadilan dan Inklusivitas

Menghargai keberagaman, menjunjung prinsip keadilan gender, tidak diskriminatif, dan memberikan kesempatan yang setara dalam proses pendidikan, penelitian, dan pengabdian.

4. Kebebasan Akademik yang Bertanggung Jawab

Kebebasan dalam mengeksplorasi dan menyampaikan gagasan keilmuan harus diimbangi dengan tanggung jawab terhadap kebenaran ilmiah, etika sosial, dan hukum yang berlaku.

Etika dalam Pendidikan dan Pengajaran yaitu:

1. Menjalin relasi yang profesional dan saling menghargai antara dosen dan mahasiswa.
2. Memberikan penilaian yang objektif, transparan, dan dapat dipertanggungjawabkan.
3. Menyusun materi ajar yang relevan, mutakhir, dan tidak melanggar hak cipta.
4. Tidak melakukan kekerasan verbal, fisik, seksual, maupun tekanan psikologis dalam interaksi akademik.

Etika dalam Pengabdian kepada Masyarakat yaitu:

1. Melibatkan masyarakat secara partisipatif dan menghormati nilai-nilai lokal.
2. Tidak menjadikan masyarakat sebagai objek eksperimen, melainkan sebagai mitra sejajar.
3. Memberikan informasi dan hasil pengabdian secara transparan dan bermanfaat bagi keberlanjutan masyarakat.
4. Menjaga komunikasi yang etis dan menghindari janji yang tidak realistis.

Norma Akademik dan Disiplin, meliputi aturan-aturan tertulis dan tidak tertulis yang harus dipatuhi oleh seluruh sivitas akademika, antara lain:

1. Mematuhi kode etik profesi dosen dan mahasiswa,
2. Menghindari penyalahgunaan jabatan atau posisi akademik,
3. Melaporkan segala bentuk pelanggaran akademik kepada pihak berwenang di lingkungan perguruan tinggi,
4. Berpakaian dan bersikap sopan dalam lingkungan kampus dan saat mewakili institusi.

B. Tata Tertib Perkuliahan

Tata tertib perkuliahan di Program Studi Sarjana Kesehatan Masyarakat FKM UNMUL sebagai berikut:

1. Mahasiswa harus hadir di tempat perkuliahan atau kegiatan program pendidikan lainnya paling lambat 10 (sepuluh) menit sebelum kegiatan dilaksanakan.
2. Mahasiswa wajib mengisi atau menanda-tangani daftar hadir setiap mengikuti kegiatan perkuliahan dan kegiatan pendidikan lainnya.
3. Tidak diperkenankan terlambat lebih dari 15 menit dan tidak diperkenankan meninggalkan kuliah sebelum kuliah selesai atau tanpa izin dari dosen yang bersangkutan.
4. Di dalam ruang kuliah setiap mahasiswa wajib menjaga ketertiban dan tidak diperbolehkan makan, minum, dan merokok serta tidak mengaktifkan alat komunikasi (menyesuaikan alat komunikasi).
5. Pada saat absen menggunakan foto di aplikasi STAR, mahasiswa wajib berpakaian sopan, rapi, mengenakan pakaian berkerah, serta menunjukkan gaya yang sopan dan pantas.
6. Mahasiswa yang tidak mengikuti pembelajaran dalam bentuk perkuliahan, responsi, atau tutorial lebih dari 20 (dua puluh) persen dari jumlah pertemuan kelas dalam satu semester dapat dinyatakan gagal dan mendapat nilai E.

C. Tata Tertib Praktikum

1. Mahasiswa wajib hadir paling lambat 15 (lima belas) menit sebelum acara praktikum dimulai dan mengenakan jas lab.
2. Selama praktikum berlangsung mahasiswa dilarang meninggalkan ruang praktikum tanpa izin dosen/asisten.
3. Mahasiswa wajib mengikuti keseluruhan acara praktikum mulai dari kuis/responsi pada setiap awal acara praktikum, penjelasan mengenai pelaksanaan praktikum, pelaksanaan praktikum hingga praktikum dinyatakan selesai. Bagi mahasiswa yang tidak hadir atau tidak mengikuti kegiatan hingga selesai wajib mengikuti praktikum susulan. Praktikum susulan dilaksanakan pada akhir semester setelah seluruh acara praktikum selesai dan dikenakan biaya.
4. Menyerahkan laporan praktikum sesuai tanggal yang ditetapkan dengan format laporan dan tata tulis yang sesuai dengan ketentuan yang berlaku.
5. Mahasiswa yang tidak mengikuti pembelajaran dalam bentuk praktikum, praktik lapangan, penyuluhan, penelitian, pengabdian kepada masyarakat, dan/atau bentuk pembelajaran lain yang sejenis secara penuh 100 (seratus) persen dari suatu mata kuliah dalam satu semester dinyatakan gagal dan mendapat nilai E.

D. Tata Tertib Ujian Mata Kuliah

1. Maksud dan tujuan penyelenggaraan ujian mata kuliah adalah untuk mengukur:
 - a. Pemahaman dan penguasaan mahasiswa terhadap materi pembelajaran yang telah disajikan selama satu semester;
 - b. Pencapaian sasaran pembelajaran yang disajikan oleh Dosen Pengampu mata kuliah;
 - c. Pemberian nilai hasil belajar kepada mahasiswa peserta mata kuliah.
2. Ujian mata kuliah dilaksanakan di kampus UNMUL atau tempat lain yang ditetapkan oleh Fakultas Kesehatan Masyarakat sesuai kalender akademik.
3. Mahasiswa peserta ujian mata kuliah wajib membawa KRS dan jika mahasiswa tidak membawa KRS maka tidak diperkenankan mengikuti ujian mata kuliah.
4. Mahasiswa wajib menandatangani daftar hadir sesuai dengan nama yang tercantum.

5. Mahasiswa wajib berlaku sopan kepada pengawas ujian dan menjaga ketertiban serta ketenangan selama ujian berlangsung.
6. Mahasiswa dilarang mengerjakan ujian atas nama orang lain.
7. Mahasiswa yang tidak ikut ujian dengan alasan sakit atau musibah atau menjalankan ibadah harus memperoleh Surat Keterangan Dokter atau surat keterangan lain dan diserahkan kepada Koordinator Program Studi.
8. Pada pelaksanaan Ujian Mata Kuliah secara daring, ketidakikutan/kegagalan penyelesaian keikutsertaan dalam ujian akibat gangguan teknis yang dialami, harus dapat dibuktikan dan diterima oleh dosen mata kuliah.
9. Koordinator Prodi dapat meminta dosen mata kuliah untuk memberi kesempatan ujian susulan bagi mahasiswa yang dimaksud pada poin 7 (tujuh) sebelum batas waktu memasukkan nilai akhir sesuai dengan kalender akademik.

BAB VI

PEMBIMBINGAN AKADEMIK DAN PEMBELAJARAN

6.1. Pembimbing Akademik

Pembimbingan akademik dilakukan oleh Dosen Pembimbing Akademik (DPA) yang ditetapkan oleh Dekan FKM UNMUL atas usul Koordinator Prodi Sarjana Kesehatan Masyarakat. DPA bertugas memantau perkembangan studi mahasiswa sejak semester awal hingga mahasiswa dinyatakan lulus, serta menyetujui mata kuliah yang akan ditempu oleh mahasiswa bimbingannya. Daftar nama DPA serta nama mahasiswa bimbingannya akan diumumkan pada awal semester.

Seluruh kegiatan pendampingan dengan DPA wajib dicatat oleh mahasiswa pada Buku Pembimbingan Akademik (PA) dan AIS UNMUL. Buku PA berisi catatan mengenai pembimbingan yang dilakukan, sedangkan AIS UNMUL untuk melihat perkembangan nilai mata kuliah mahasiswa dan persetujuan Kartu Rencana Studi (KRS) yang akan diambil. Pada setiap awal kegiatan akademik di awal semester, mahasiswa membuka akun AIS UNMUL untuk mengajukan KRS yang akan ditempu, dan meminta persetujuan dari DPA. Setiap pembimbingan, DPA dapat memantau kemajuan belajar setiap mahasiswa yang dibimbing melalui AIS UNMUL. Selain meminta persetujuan mata kuliah, mahasiswa juga dapat berdiskusi dengan DPA mengenai permasalahan akademik atau non-akademik. Adapun aturan pembimbingan akademik adalah sebagai berikut:

1. Materi Bimbingan

- a. Nilai dan mata kuliah yang sudah dan akan diambil
- b. Persetujuan KRS
- c. Info beasiswa
- d. Kendala pembelajaran
- e. Prosedur perbaikan nilai
- f. Prospek lapangan kerja
- g. Topik-topik penyusunan skripsi
- h. Masalah-masalah non akademik

2. Mekanisme Bimbingan

- a. Bimbingan dilakukan minimal 4 kali dalam satu semester, yaitu pada awal semester (untuk konsultasi pengisian KRS), sebelum UTS, sebelum UAS, dan setelah UAS.

- b. Mahasiswa terlebih dahulu menghubungi DPA (SMS/WA, telepon, email atau media lain) untuk melakukan perjanjian pertemuan via luring ataupun daring.
- c. Bimbingan dapat dilakukan secara kolektif dan individu tergantung kesepakatan.
- d. Bimbingan dapat dilakukan melalui tatap muka, email, WA, dan telepon dengan syarat kedua belah pihak telah melakukan kesepakatan.
- e. Tempat bimbingan tergantung kesepakatan pembimbing dan mahasiswa.
- f. Setelah bimbingan selesai, maka dosen DPA memproses catatan bimbingan di buku PA mahasiswa.

3. Kewajiban Mahasiswa

- a. Mengajukan KRS matakuliah yang sudah disepakati sebagai syarat wajib aktif kuliah.
- b. Mengajukan Catatan Bimbingan KRS Mahasiswa AIS UNMUL.
- c. Mencatat Aktivitas Bimbingan dengan Catatan Pembimbingan Proposal dan Skripsi sebagai salah satu syarat Ujian Skripsi.

4. Hak Mahasiswa

- b. Mendapatkan bimbingan dan arahan dari DPA
- c. Mendapatkan verifikasi catatan bimbingan oleh DPA di AIS UNMUL
- d. Mendapatkan persetujuan KRS oleh DPA di AIS UNMUL
- e. Berhak datang untuk bimbingan kepada DPA lebih dari 4 kali per semester

6.2. Pengalaman Belajar Lapangan (PBL)

Pengalaman Belajar Lapangan (PBL) merupakan kegiatan praktik bagi mahasiswa Program Studi Sarjana Kesehatan Masyarakat dengan tujuan mendapatkan pengalaman belajar di masyarakat dan fasilitas layanan kesehatan. Pengalaman Belajar Lapangan (PBL) terdiri dari PBL 1 dan PBL 2. PBL 1 bertujuan memberikan pengalaman belajar kepada mahasiswa Program Studi Sarjana Kesehatan Masyarakat terkait implementasi program kesehatan di masyarakat. Kegiatan PBL 1 melibatkan aparat desa/kelurahan, lembaga swadaya masyarakat, sekolah, puskesmas dan lembaga lainnya. PBL 2 bertujuan memberikan pengalaman belajar kepada mahasiswa Program Studi Sarjana Kesehatan

Masyarakat terkait perencanaan dan evaluasi program di fasilitas pelayanan kesehatan khususnya puskesmas.

Pengalaman Belajar Lapangan 1 (PBL 1) sering diistilahkan PBL Masyarakat sedangkan Pengalaman Belajar Lapangan 2 (PBL 2) sering diistilahkan PBL Instansi. Mahasiswa yang melaksanakan kegiatan PBL 1 dan PBL 2 harus mengambil kedua mata kuliah tersebut sesuai dengan sebaran mata kuliah di masing-masing semesternya. Kegiatan PBL 1 dan PBL 2 dilaksanakan oleh tim kepanitiaan yang dibentuk oleh koordinator Program Studi Sarjana Kesehatan Masyarakat FKM UNMUL. Penjelasan teknis kegiatan PBL 1 dan PBL 2 dapat dilihat lebih rinci dalam buku panduan PBL 1 dan buku panduan PBL 2.

6.3. Magang

Magang adalah kegiatan akademik bagi mahasiswa Sarjana Kesehatan Masyarakat FKM UNMUL yang bertujuan untuk mengaplikasikan teori secara menyeluruh dan terpadu yang telah dipelajari selama perkuliahan ke dalam situasi nyata. Magang memberikan pengalaman langsung dalam perencanaan, pelaksanaan, dan evaluasi program kesehatan masyarakat guna meningkatkan kompetensi mahasiswa sebelum terjun ke dunia kerja.

Adapun syarat mengikuti mengikuti program magang untuk mahasiswa Sarjana Kesehatan Masyarakat FKM UNMUL sebagai berikut:

- a. Terdaftar sebagai mahasiswa aktif dan telah melakukan registrasi magang di bagian Akademik Prodi Sarjana Kesehatan Masyarakat;
- b. Mahasiswa telah mengambil mata kuliah dengan SKS kumulatif sebanyak ≥ 100 SKS.
- c. Telah menempuh dan lulus mata kuliah prasyarat yang mendukung kompetensi di bidang kesehatan masyarakat seperti mata kuliah administrasi kebijakan kesehatan, biostatistik, epidemiologi, gizi masyarakat, kesehatan dan keselamatan kerja, kesehatan lingkungan, dan promosi kesehatan;
- d. Mengikuti pembekalan magang yang diberikan oleh program studi sebelum pelaksanaan kegiatan magang.
- e. Bersedia mengikuti kegiatan magang sesuai dengan jadwal dan lokasi yang telah ditentukan.
- f. Ketentuan lebih lanjut mengenai teknis pelaksanaan magang dimuat dalam buku pedoman magang Program Studi Sarjana Kesehatan Masyarakat FKM UNMUL.

6.4. Kuliah Kerja Nyata (KKN)

Kuliah Kerja Nyata (KKN) adalah kegiatan pengabdian kepada masyarakat yang diikuti oleh mahasiswa Sarjana Kesehatan Masyarakat FKM Unmul sebagai bagian dari pembelajaran berbasis pengalaman. Tujuan KKN adalah untuk mengembangkan keterampilan mahasiswa khususnya dalam penerapan ilmu kesehatan masyarakat untuk meningkatkan status kesehatan masyarakat melalui pendekatan interdisipliner, pemberdayaan, dan kolaborasi dengan berbagai pihak. KKN bersifat wajib bagi mahasiswa Sarjana Kesehatan Masyarakat FKM UNMUL dengan beban 3 SKS. Adapun syarat mengikuti KKN untuk mahasiswa Sarjana Kesehatan Masyarakat FKM UNMUL sebagai berikut:

- a. Terdaftar sebagai mahasiswa aktif Prodi Sarjana Kesehatan Masyarakat
- b. Mahasiswa telah mengambil mata kuliah dengan SKS kumulatif sebanyak 100 SKS.
- c. Tidak mempunyai nilai E pada mata kuliah yang telah diikuti selama menjadi mahasiswa.
- d. Kegiatan KKN dilakukan bersama-sama mahasiswa dari fakultas lain dalam lingkungan Universitas Mulawarman dan pelaksanaannya diatur oleh Lembaga Penelitian dan Pengabdian Masyarakat (LP2M) Universitas Mulawarman.
- e. Penyelenggaraan KKN lebih lanjut akan dimuat dalam buku pedoman pelaksanaan KKN Universitas Mulawarman.

6.5. Skripsi

Skripsi adalah karya tulis ilmiah hasil penelitian yang menggambarkan suatu fenomena ilmu pengetahuan untuk menjawab pertanyaan yang sederhana. Skripsi bertujuan untuk melatih mahasiswa membuat tinjauan pustaka, merencanakan penelitian, melakukan pengamatan dan pengumpulan data, menganalisis data, dan menulis laporan yang bersifat ilmiah.

Skripsi mahasiswa Prodi Sarjana Kesehatan Masyarakat disusun berdasarkan panduan penulisan Skripsi yang berlaku di Fakultas Kesehatan Masyarakat UNMUL. Mahasiswa dapat mengusulkan judul rencana penelitian Skripsi pada Koordinator Prodi pada awal semester V dan telah lulus $\geq 75\%$ dari total SKS dengan IPK $\geq 2,00$.

Skripsi akan dibimbing oleh 2 (dua) orang dosen pembimbing, dengan ketentuan Pembimbing I adalah Dosen Prodi Sarjana Kesehatan Masyarakat dan Pembimbing II dapat berasal dari luar Prodi Sarjana Kesehatan Masyarakat di

lingkungan UNMUL yang memenuhi syarat. Pembimbing Skripsi akan diusulkan oleh Koordinator Prodi Sarjana Kesehatan Masyarakat.

Penilaian Skripsi dilakukan dalam bentuk seminar dan sidang ujian skripsi. Seminar skripsi dilaksanakan 2 (dua) kali, yaitu seminar proposal dan seminar hasil yang dihadiri oleh Dosen Pembimbing, Dosen Penguji, dan peserta. Ujian Skripsi dihadiri minimal oleh 3 (tiga) orang Dewan Penguji, yang terdiri atas satu orang Dosen Pembimbing dan 2 (dua) orang Dosen Penguji. Naskah Skripsi yang telah diujikan dapat diterima apabila memenuhi persyaratan berikut:

- a. Formatnya sesuai dengan panduan penulisan skripsi yang berlaku di Fakultas Kesehatan Masyarakat Universitas Mulawarman,
- b. Telah disetujui oleh dosen pembimbing,

Perbaikan skripsi yang telah diujikan diselesaikan dalam kurun waktu 2 (dua) bulan setelah ujian. Jika mahasiswa terlambat menyelesaikan perbaikan, maka kelulusannya dibatalkan dan wajib mengulang ujian skripsi. Setiap skripsi wajib disertai:

- a. Lembar pernyataan keaslian Skripsi
- b. Lembar pengesahan yang ditandatangani oleh Dosen Pembimbing, Dosen Penguji, dan Dekan FKM UNMUL
- c. Telah dinyatakan mempunyai hasil uji plagiat menggunakan *plagiarism checker* (Authenticate, Turnitin, atau Grammarly) dengan tingkat kesamaan dengan pustaka lain sesuai dengan Surat Edaran Rektor Nomor 3183/UN17/DT/2019 tentang SOP Validasi Artikel dan Karya Ilmiah Mahasiswa.

6.6. Evaluasi Proses Pembelajaran

Prestasi mahasiswa terhadap penguasaan materi suatu mata kuliah ditentukan berdasarkan hasil kuis, ujian, praktikum, dan/atau tugas lain yang mencakup ranah kognitif, afektif, dan psikomotorik. Penentuan prestasi mata kuliah dinyatakan dengan: Angka Mutu, Nilai Huruf, dan Nilai Bobot.

Tabel 6. Nilai Bobot Mata Kuliah Berdasarkan Angka Mutu

Angka Mutu (AM)	Nilai Bobot (NB)	Nilai Huruf (NH)
$0 \leq AM < 40$	0,0	E

$40 \leq AM < 50$	1,0	D
$50 \leq AM < 60$	1,5	
$60 \leq AM < 65$	2,0	C
$65 \leq AM < 70$	2,5	
$70 \leq AM < 75$	3,0	B
$75 \leq AM < 80$	3,5	
$80 \leq AM < 100$	4,0	A

Skema penilaian yang diterapkan pada mata kuliah disesuaikan dengan skema penilaian yang telah ditetapkan pada Peraturan Akademik UNMUL. Skema ditetapkan oleh dosen pengampu mata kuliah. Jika seorang mahasiswa tidak lulus praktikum atau tidak menyelesaikan tugas-tugas lain yang dimaksud, maka yang bersangkutan dinyatakan tidak lulus mata kuliah yang bersangkutan.

Tabel 7. Skema Nilai Mata Kuliah

Skema	Kognitif			Unjuk Kerja/Tugas		Psikomotor	Afektif
	Kuis	UTS	UAS	Proyek (PjBL)	Studi Kasus/Tugas	Praktikum	
I		15	25	25	25		10
II	10	10	20	25	25		10
III		15	20	20	20	15	10
IV	10	10	20	15	15	20	10
V		15	25	15	15	20	10
VI		10	25		15	40	10
VII	10	15	20		15	30	10
VIII		10	25	30	25		10
IX		25		35	30		10
X		25			25	40	10

6.7. Rekognisi Pembelajaran

Program studi memberikan pengakuan dan penghargaan melalui rekognisi prestasi dan karya inovatif mahasiswa (RPKIM) kepada mahasiswa atas capaian pembelajaran dan/atau pengalaman belajar yang berupa prestasi dan karya inovatif

dibuktikan dengan dokumen yang dapat dipertanggungjawabkan. Pemberian pengakuan setara atas capaian pembelajaran dan/atau pengalaman adalah prestasi dan karya inovasi atas dasar evaluasi dan penilaian yang dilakukan oleh tim asesmen.

Berikut adalah jenis kegiatan pengalaman belajar, prestasi, dan karya inovasi mahasiswa yang dapat diakui atau disetarakan sebagai pengganti tugas akhir atau SKS perkuliahan:

- 1) Mahasiswa menulis buku, menulis karya publikasi, prosiding, dan sejenisnya
- 2) Prestasi mahasiswa dalam perlombaan ilmiah atau non-ilmiah tingkat nasional ataupun internasional,
- 3) Mahasiswa mendapatkan Hak Kekayaan Intelektual atas karya cipta
- 4) Mahasiswa mendapatkan sertifikat program sertifikat yang diakui secara nasional atau internasional.

Berikut ini merupakan tata cara asesmen pengakuan terhadap prestasi, karya inovasi, dan pengalaman belajar mahasiswa:

- 1) Mahasiswa mengajukan capaian pembelajaran berupa prestasi, karya inovatif, dan pengalaman belajar yang dibuktikan dengan dokumen yang dapat dipertanggungjawabkan,
- 2) Tim asesmen melakukan validasi dokumen yang diusulkan,
- 3) Tim asesmen mengevaluasi relevansi CP mata kuliah di Program Studi Kesehatan Masyarakat dengan prestasi, karya inovasi, dan pengalaman belajar mahasiswa/pengusul,
- 4) Tim asesmen menetapkan ekuivalensi mata kuliah dan SKS yang diakui serta skor dan predikat kelulusan mata kuliah,
- 5) Tim asesmen mengirimkan hasil ekuivalensi mata kuliah berupa skor pengakuan sebagaimana pada poin 3 di AIS UNMUL.

6.8. Pembelajaran Remedial dan Banding Nilai

Mahasiswa berhak diberikan ujian perbaikan atau pembelajaran ulang untuk meningkatkan mutu dan nilai akhir mahasiswa Prodi Sarjana Kesehatan Masyarakat. Remedial atau perbaikan diberikan untuk mahasiswa dengan penilaian sumatif (UTS/UAS) yang mencapai nilai di bawah minimal kelulusan atau di bawah 70. Pemberian pembelajaran remedial dapat dilaksanakan dalam berbagai skema sebagai berikut:

- a. Pemberian pembelajaran ulang materi atau Sub-CPMK jika jumlah peserta ujian sumatif dengan nilai di bawah 70 sebanyak >70%,
- b. Pemberian ujian remedial jika jumlah peserta ujian sumatif dengan nilai di bawah 70 sebanyak >30%.

Pembelajaran remedial dilaksanakan paling lambat 5 hari setelah nilai diumumkan oleh dosen pengampu kepada mahasiswa. Jika melewati waktu tersebut, hak mahasiswa untuk remedial dianggap gugur kecuali terdapat alasan akademik yang sah.

Syarat mahasiswa mengikuti ujian remedial adalah mengikuti perkuliahan sebanyak >70% atau tidak TBU (Tidak Boleh Ujian) yang dilihat dari absensi mahasiswa di STAR. Jika nilai mahasiswa rendah disebabkan oleh ketidakhadiran perkuliahan atau praktikum maka mahasiswa tidak diperkenankan mengikuti ujian remedial.

Nilai maksimal yang didapatkan mahasiswa setelah mengikuti pembelajaran remedial adalah 70, dan mahasiswa hanya dapat melakukan remedial sebanyak 1 kali. Nilai akhir yang akan diproses ke dalam AIS adalah nilai tertinggi. Bentuk ujian remedial disesuaikan dengan kebijakan dosen pengampu sesuai dengan Sub-CPMK yang diujikan.

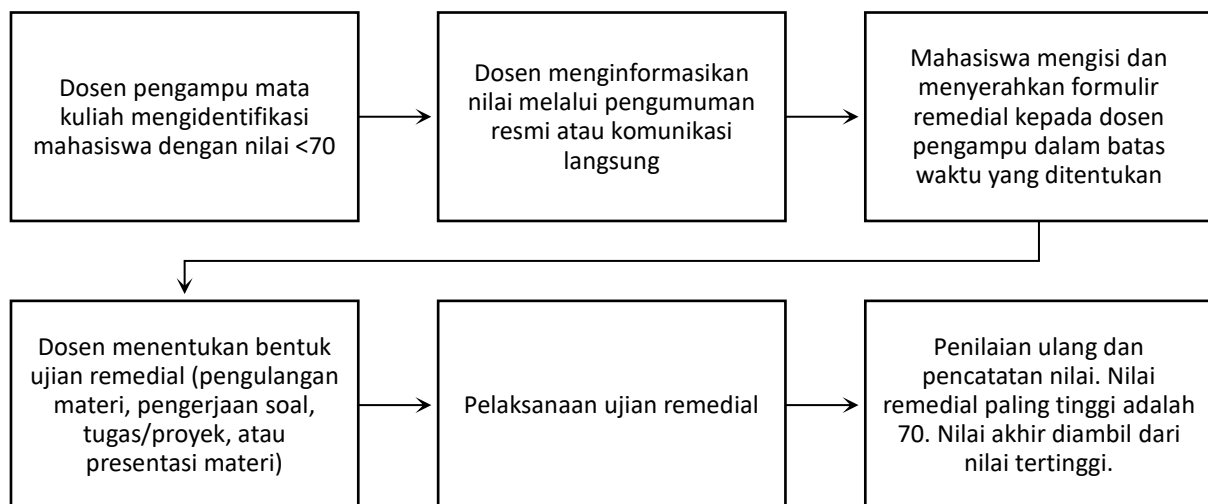

Gambar 2. Alur Prosedur Pelaksanaan Remedial

Prodi Sarjana Kesehatan Masyarakat

Mahasiswa juga berhak mengajukan banding nilai. Setelah nilai diupload di AIS oleh dosen pengampu dan mahasiswa merasa nilai yang didapatkan tidak sesuai, mahasiswa diperbolehkan berdiskusi dengan dosen pengampu mata kuliah tersebut

mengenai nilai yang didapatkan. Jika dari diskusi tersebut tidak didapatkan kesepakatan atau mahasiswa merasa ada ketidakadilan dalam proses penilaian, maka mahasiswa boleh mengajukan proses Banding Nilai kepada Koordinator Prodi. Proses Banding Nilai tidak menjamin mahasiswa mendapatkan nilai yang lebih tinggi.

Koordinator Prodi Sarjana Kesehatan Masyarakat akan membentuk Komite Adhoc yang terdiri atas satu dosen pengampu mata kuliah yang bersangkutan dan dua orang dosen yang mewakili keahlian lain. Komite Adhoc akan memeriksa berbagai dokumen yang dikumpulkan oleh mahasiswa berkaitan dengan penilaian di mata kuliah yang bersangkutan untuk mencari fakta yang adil dan menentukan apakah nilai yang diberikan perlu dirubah atau tidak.

BAB VII
DESKRIPSI MATA KULIAH

Penjelasan lebih rinci terkait mata kuliah Program Studi Sarjana Kesehatan Masyarakat FKM UNMUL sebagai berikut:

SEMESTER I				
No	Kode MK	Mata Kuliah	Bobot SKS	Deskripsi
1	MU0000603W001	Pendidikan Agama	3	Mata kuliah ini membantu mahasiswa untuk menerapkan karakter yang berlandaskan nilai-nilai spiritualitas
2	MU0000602W004	Bahasa Indonesia	2	Mata kuliah ini membantu mahasiswa untuk menerapkan bahasa indonesia yang sesuai standar
3	221101603W001	Biomedik I (Anatomi, Fisiologi dan Biokimia)	3	Mata kuliah ini menjelaskan terkait konsep dasar anatomi, fisiologi dan biokimia. Mahasiswa dapat melakukan pengukuran kesehatan dasar setelah mengikuti mata kuliah ini.
4	221101602W002	Dasar kebijakan kesehatan	2	Mata kuliah ini mengkaji terkait penerapan kebijakan kesehatan dalam menyelesaikan permasalahan kesehatan masyarakat
5	221101602W003	Ilmu kependudukan	2	Mata kuliah ini menjelaskan konsep dasar ilmu kependudukan, penggunaan data kependudukan dan analisis data statistik vital
6	221101602W004	Ilmu Kesehatan Masyarakat	2	Mata kuliah ini konsep dasar ilmu kesehatan masyarakat, sistem pelayanan kesehatan dan isu terkini kesehatan masyarakat

7	MU0000602W002	Pancasila	2	Mata kuliah ini menjelaskan terkait penerapan nilai-nilai pancasila dalam kehidupan berbangsa dan bernegara
8	221101602W005	Sosiologi dan Antropologi Kesehatan	2	Mata kuliah ini mengkaji konsep karakteristik sosial budaya masyarakat, kearifan lokal dan masalah sosial budaya untuk menganalisis dan menjelaskan berbagai permasalahan kesehatan masyarakat
9	221101602W007	Ekologi Hutan Tropis Lembab	2	Mata kuliah ini mengkaji terkait keterkaitan antara ekosistem hutan tropis lembab dan determinan kesehatan masyarakat
Sub Jumlah SKS			20	

SEMESTER II				
No	Kode MK	Mata Kuliah	Bobot SKS	Deskripsi
1	221101603W006	Biomedik 2 (Mikrobiologi, Pathologi dan Parasitologi)	3	Mata kuliah ini mengajarkan terkait penerapan mikrobiologi, patologi dan parasitologi dalam mengkaji permasalahan kesehatan masyarakat
2	MU0000602W003	Pendidikan Kewarganegaraan	3	Mata kuliah ini mengajarkan terkait penerapan sikap positif yang mendukung semangat kebangsaan dan cinta tanah air, nilai-nilai demokrasi, kesadaran hukum, dan keragaman
3	221101603W008	Epidemiologi Dasar	3	Setelah mahasiswa mengikuti mata kuliah ini maka dapat menguasai konsep dasar serta ruang lingkup epidemiologi, yang mencakup pengertian,

				batasan, dan ruang lingkup epidemiologi; riwayat alamiah penyakit; ukuran angka kesehatan; konsep standarisasi angka kesehatan; desain studi epidemiologi; kejadian luar biasa (KLB) dan epidemi; serta konsep dasar skrining dan surveilans dalam kesehatan masyarakat.
4	221101602W010	K3 Dasar	2	Mata kuliah ini menjelaskan terkait konsep dasar kesehatan dan keselamatan kerja, hazard di tempat kerja, serta peraturan perundang-undangan yang berlaku dalam rangka pengembangan sistem layanan K3 yang berkelanjutan.
5	221101602W012	Kesehatan Lingkungan Dasar	2	Mata kuliah ini menjelaskan terkait konsep dasar pengelolaan kesehatan lingkungan dan parameter agen lingkungan
6	221101602W013	Komunikasi Dalam Kesehatan	2	Mata kuliah ini membantu mahasiswa untuk mengaplikasikan komunikasi kesehatan dalam kegiatan penyuluhan dan mempraktikkan pada kelompok komunitas
7	221101602W014	Organisasi dan Manajemen Kesehatan	2	Mata kuliah ini menjelaskan terkait struktur organisasi dan sistem manajemen program layanan kesehatan di berbagai tingkatan.
8	221101602W015	Teknologi Kesehatan Digital	2	Mata kuliah ini menjelaskan tentang peluang, potensi, tantangan dan konsekuensi

				penggunaan teknologi digital di bidang kesehatan serta aplikasinya dalam pelayanan kesehatan masyarakat.
Sub Jumlah SKS			19	

SEMESTER III				
No	Kode MK	Mata Kuliah	Bobot SKS	Deskripsi
1	221101603W017	Biostatistik Dasar	3	Mata kuliah ini mempraktekkan dan menelaah statistik deskriptif dan inferensial dalam mengkaji dan analisis situasi bidang kesehatan masyarakat
2	221101603W018	Dasar Kesehatan Reproduksi dan Keluarga	3	Mata kuliah ini mengajarkan mahasiswa terkait rancangan program pendidikan kesehatan reproduksi yang efektif terkait isu kesehatan reproduksi dan keluarga secara etis dan sensitifi budaya.
3	221101602W019	Epidemiologi Penyakit Menular	2	Mata kuliah ini mengidentifikasi dan menjelaskan konsep dasar penyakit menular berdasarkan epidemiologi, penularan, diagnosis, faktor risiko, pengendalian, dan pencegahan
4	221101602W020	Epidemiologi Penyakit Tidak Menular	2	Mata kuliah ini mengidentifikasi dan menjelaskan konsep dasar penyakit tidak menular berdasarkan epidemiologi, diagnosis, faktor risiko, pengendalian, dan pencegahan

5	221101602W021	Ergonomi	2	Mata kuliah ini merancang solusi ergonomis pada berbagai aspek lingkungan kerja,
6	221101602W022	Gizi Kesehatan Masyarakat	2	Mata kuliah ini merumuskan solusi yang tepat terhadap masalah gizi masyarakat melalui program gizi spesifik dan sensitif berbasis kajian ilmiah.
7	221101602W023	Hukum dan Perundangan Kesehatan	2	Mata kuliah ini mengajarkan mahasiswa untuk menerapkan pemahaman terhadap regulasi perundangan kesehatan dalam berbagai bidang kesehatan masyarakat, termasuk hukum tenaga kesehatan, kesehatan reproduksi, epidemiologi, pangan dan gizi, K3, serta kesehatan lingkungan.
8	221101602W024	Konsep Dasar Promosi Kesehatan	2	Mata kuliah ini mengajarkan mahasiswa untuk menggunakan strategi promosi kesehatan kemitraan bidang kesehatan dalam pemecahan masalah kesehatan masyarakat
9	221101602W044	Advokasi Kesehatan	2	Mata kuliah ini menjelaskan terkait penyusunan model advokasi kesehatan yang relevan dengan isu kesehatan masyarakat terkini
10	221101602W009	Ilmu Gizi Dasar	2	Mata kuliah ini menjelaskan konsep dasar ilmu gizi dan kebutuhan zat gizi berdasarkan komposisi tubuh, serta menghitung

				kebutuhan gizi individu atau kelompok
11	221101602W011	Kesehatan Global (One Health)	2	Mata kuliah ini menjelaskan konsep global health, sistem kesehatan global, dan one health
Sub Jumlah SKS			24	

SEMESTER IV				
No	Kode MK	Mata Kuliah	Bobot SKS	Deskripsi
1	221101602W025	Dinamika Kelompok	2	Mata kuliah ini menerapkan teknik dan tahapan pembentukan kelompok serta membangun kerjasama dan kohesivitas kelompok dalam upaya kesehatan masyarakat
2	221101602W026	Ekologi Pangan dan Gizi	2	Mata kuliah ini merancang strategi edukasi dan mengembangkan ide program atau produk pangan berbasis potensi dan kearifan lokal secara kreatif, etis, dan berkelanjutan untuk mendukung ketahanan pangan dan gizi masyarakat
3	221101602W027	Ekonomi dan Pembiayaan Kesehatan	2	Mata kuliah ini mengajarkan terkait penerapan teknik perencanaan dan penyusunan anggaran keuangan program dan institusi kesehatan, termasuk proses budgeting, estimasi kebutuhan biaya, dan prinsip alokasi sumber daya berbasis efisiensi dan efektivitas.
4	221101603W028	Gender, Layanan Kesehatan Reproduksi dan Seksual	3	Mata kuliah ini menilai kebijakan atau program kesehatan reproduksi dan

				seksual menggunakan perspektif pengarusutamaan gender
5	221101602W029	Metodologi	2	Mata kuliah ini menjelaskan terkait pembuatan rancangan penelitian yang baik dan membuat proposal riset
6	221101603W030	PBL 1	3	Mata kuliah ini mengajarkan mahasiswa untuk mendesain dan melaksanakan program kesehatan masyarakat berbasis kemitraan
7	221101603W031	Perencanaan dan Evaluasi Kesehatan	3	Mata kuliah ini merancang dokumen perencanaan kesehatan yang mencakup penetapan prioritas masalah, tujuan, strategi, penetapan target, pemilihan alternatif kegiatan, pembiayaan, dan indikator evaluasi.
8	221101602W032	Sistem Manajemen K3	2	Mata kuliah ini mengajarkan terkait tahapan program SMK3 dalam meningkatkan kualitas kesehatan dan keselamatan kerja serta produktivitas kerja.
9	221101603W033	Surveilans Kesehatan Masyarakat	3	Mata kuliah ini mengkaji dan menganalisis situasi kesehatan masyarakat serta menerapkan prinsip dan praktik surveilans dalam penanganan masalah kesehatan masyarakat.
10	221101602W016	Analisis Kualitas Lingkungan	2	Mata kuliah ini menganalisis faktor determinan kualitas lingkungan dan mengaplikasikan pengukuran indikator kesehatan lingkungan
Sub Jumlah SKS			24	

SEMESTER V				
No	Kode MK	Mata Kuliah	Bobot SKS	Deskripsi
1	221101602W034	Kepemimpinan dan Administrator Kesehatan	2	Mata kuliah ini menjelaskan konsep dasar, tipe dan gaya kepemimpinan, faktor-faktor yang membentuk jiwa kepemimpinan seseorang, berfikir sistem, dan metode pengambilan keputusan didalam organisasi pembelajar
2	221101602W035	Manajemen Bencana	2	Mata kuliah ini menjelaskan konsep manajemen bencana, peraturan dan kebijakan penanggulangan bencana, dan international health regulation terkait kebencanaan
3	221101602W036	Manajemen dan Analisis Dasar	2	Mata kuliah ini mengajarkan terkait analisis data kuantitatif menggunakan teknik statistik deskriptif dan inferensial bivariat
4	221101602W037	Manajemen KLB	2	Mata kuliah ini menjelaskan terkait konsep Kejadian Luar Biasa (KLB) dan penyusunan perencanaan upaya penanganan KLB pada masyarakat.
5	221101603W038	PBL 2	3	Mata kuliah ini mengajarkan mahasiswa untuk mendesain dan melaksanakan program kesehatan masyarakat di institusi layanan kesehatan
6	221101602W039	Pengorganisasian dan Pemberdayaan Masyarakat	2	Mata kuliah ini mengajarkan mahasiswa terkait upaya pengorganisasian dan pergerakan masyarakat untuk mendukung kegiatan pemberdayaan masyarakat
7	221101602W040	Penilaian Status Gizi	2	Mata kuliah ini menerapkan berbagai metode penilaian

				status gizi, serta menganalisis dan mengevaluasi status gizi individu maupun populasi.
8	221101603W041	Perencanaan Program Kesehatan Berbasis Kawasan Hutan Tropis Lembab	3	Mata kuliah ini merancang program kesehatan masyarakat di kawasan hutan tropis lembab, khususnya kawasan pertambangan, perkebunan dan industri
9	221101602W042	Sistem Informasi Kesehatan	2	Mata kuliah ini menjelaskan sistem informasi kesehatan dengan pokok bahasan meliputi konsep dasar sistem informasi kesehatan, analisis situasi sistem kesehatan nasional dan pengembangan sistem informasi kesehatan serta aplikasinya dalam pelayanan kesehatan masyarakat
10	221101602W043	Teknologi Kesehatan Lingkungan	2	Mata kuliah ini merancang program teknologi tepat guna pada permasalahan kesehatan lingkungan
11		Pengantar Kewirausahaan	2	Mata kuliah ini menjelaskan terkait teori dan konsep kewirausahaan
Sub Jumlah SKS			24	

SEMESTER VI				
Mata Kuliah Peminatan Administrasi dan Kebijakan Kesehatan				
No	Kode MK	Mata Kuliah	Bobot SKS	Deskripsi
1		Kewirausahaan Lanjut	2	Mata kuliah ini menyusun tahapan pengembangan kewirausahaan di bidang kesehatan masyarakat
2	221101603P045	Kebijakan Kesehatan Lanjut	3	Mata kuliah ini mengajarkan mahasiswa untuk menyusun dokumen kebijakan dan advokasi: policy brief, naskah

				akademik, legal drafting, dan dokumen advokasi lainnya.
3	221101602P046	Manajemen Keuangan Kesehatan	2	Mata kuliah ini menjelaskan terkait manajemen keuangan kesehatan dan sumber pembiayaan layanan kesehatan
4		Asuransi Kesehatan	2	Mata kuliah ini menjelaskan terkait konsep dan prinsip dasar asuransi kesehatan
5	221101602P048	Manajemen Logistik Kesehatan	2	Mata kuliah ini menelaah terkait metode perencanaan logistik kesehatan dan monitoring penggunaan logistik kesehatan
6	221101602P049	Manajemen Mutu Layanan Kesehatan	2	Mata kuliah ini menjelaskan terkait penerapan manajemen mutu layanan kesehatan
7	221101602P050	Manajemen SDM Kesehatan	2	Mata kuliah ini menjelaskan terkait manajemen SDM kesehatan, dan sistem rekrutmen SDM kesehatan secara komprehensif.
8	221101602P051	Manajemen Strategik Kesehatan	2	Mata kuliah ini menjelaskan terkait penyusunan dokumen rencana strategi, rencana operasional dan beberapa dokumen strategik kesehatan.
9	221101603P106	Manajemen Rumah Sakit dan Puskesmas	3	Mata kuliah ini menganalisis sistem pengorganisasian, operasional manajemen, dan kebijakan strategis rumah sakit dan puskesmas
Sub Jumlah SKS			20	

SEMESTER VI				
Mata Kuliah Pilihan Peminatan Biostatistik				
No	Kode MK	Mata Kuliah	Bobot SKS	Deskripsi
1		Kewirausahaan Lanjut	2	Mata kuliah ini menyusun tahapan pengembangan kewirausahaan di bidang kesehatan masyarakat
2	221101603P052	Analisis Multivariat	3	Mata kuliah ini menjelaskan, mempraktikkan dan menginterpretasikan hasil uji multivariat dan mengaplikasikannya pada data kesehatan masyarakat
3	221101602P053	Komputer Kependudukan	2	Mata kuliah ini mengaplikasikan berbagai macam perangkat lunak kependudukan dalam pemecahan permasalahan kesehatan masyarakat
4	221101603P054	Manajemen Data lanjut	3	Mata kuliah ini menelaah dan menganalisis hasil pengolahan data kompleks untuk mendukung interpretasi hasil penelitian kesehatan masyarakat
5	221101602P055	Rancangan Eksperimen	2	Mata kuliah ini mempraktekkan analisis statistik rancangan acak lengkap dan rancangan acak kelompok pada data penelitian eksperimen di bidang kesehatan masyarakat
6	221101602P056	Rancangan Sampling	2	Mata kuliah ini mempraktikkan teknik pengambilan sampel acak sederhana, sampel sistematis, stratifikasi, dan kluster sesuai prosedur sampling dalam penelitian

				kesehatan Masyarakat
7	221101602P057	Sistem Informasi Geografi	2	Mata kuliah ini menjelaskan konsep dasar Sistem Informasi Geografis (GIS), termasuk pengantar GIS, konsep data spasial, sistem koordinat, proyeksi, datum, serta prinsip dan estetika kartografi dalam konteks kesehatan masyarakat
8	221101602P058	Survei Cepat	2	Mata kuliah ini mengajarkan mahasiswa untuk menyusun rancangan evaluasi cepat program Kesehatan masyarakat
9	221101602P059	Validitas dan Realibilitas Instrument	2	Mata kuliah ini mengajarkan mahasiswa untuk menyusun instrumen penelitian yang memenuhi uji validitas dan reliabilitas
Sub Jumlah SKS			20	

SEMESTER VI				
Mata Kuliah Pilihan Peminatan Epidemiologi				
No	Kode MK	Mata Kuliah	Bobot SKS	Deskripsi
1		Kewirausahaan Lanjut	2	Mata kuliah ini menyusun tahapan pengembangan kewirausahaan di bidang kesehatan masyarakat
2	221101602P060	Survei Cepat Epidemiologi	2	Mata kuliah ini menerapkan survei cepat epidemiologi untuk mengkaji masalah kesehatan masyarakat yang bersifat monitoring dan evaluatif.

3	221101602P061	Telaah Ilmiah Epidemiologi	2	Mata kuliah ini mengajarkan terkait teknik penyusunan penelitian epidemiologi berbasis systematic review
4	221101602P062	Epidemiologi Penyakit Tropis	2	Mata kuliah ini menganalisis pendekatan epidemiologi dalam penanggulangan penyakit tropis infeksius
5	221101603P063	Praktik Investigasi Wabah	3	Mata kuliah ini mempraktekkan tahapan investigasi wabah secara sistematis
6	221101602P064	Manajemen dan Analisis Data Epidemiologi	2	Mata kuliah ini mengelola dan menganalisis data epidemiologi secara digital
7	221101603P065	Praktikum Surveilans Epidemiologi	3	Mata kuliah ini mempraktekkan kegiatan surveilans epidemiologi melalui penyusunan proposal, pelaksanaan praktikum lapangan, dan diseminasi hasil pengamatan
8	221101603P109	Aplikasi Skrining	3	Mata kuliah ini mengaplikasikan konsep, prinsip, metode, serta etika skrining kesehatan
Sub Jumlah SKS			19	

SEMESTER VI				
Mata Kuliah Pilihan Peminatan K3				
No	Kode MK	Mata Kuliah	Bobot SKS	Deskripsi
1		Kewirausahaan Lanjut	2	Mata kuliah ini menyusun tahapan pengembangan kewirausahaan di bidang kesehatan masyarakat
2	221101603P073	Higiene Industri	3	Mata kuliah ini mengajarkan terkait penyusunan desain program higiene industri
3	221101602P074	Kecelakaan Kerja	2	Mata kuliah ini menganalisis bahaya potensial atau kecelakaan di tempat kerja
4	221101602P075	Penyakit Akibat Kerja	2	Mata kuliah ini menganalisis lingkungan kerja yang berpotensi menyebabkan penyakit akibat kerja
5	221101603P076	Praktikum K3	3	Mata kuliah ini mempraktekkan pengukuran lingkungan kerja
6	221101602P077	Psikologi Industri	2	Mata kuliah ini menganalisis terkait penerapan psikologi industri dalam menyelesaikan permasalahan kesehatan di tempat kerja
7	221101602P078	Toksikologi Industri	2	Mata kuliah ini mengidentifikasi, menganalisis risiko bahaya, dan

				merancang hierarki pengendalian bahaya di tempat kerja
8	221101602P104	K3 Sektor Informal	2	Mata kuliah ini merancang dan menyusun program pemecahan masalah K3 sektor informal
9	221101602P105	Program K3	2	Mata kuliah ini melatih mahasiswa untuk merencanakan program promosi kesehatan dan keselamatan kerja
Sub Jumlah SKS			20	

SEMESTER VI Mata Kuliah Peminatan Kesehatan Lingkungan				
No	Kode MK	Mata Kuliah	Bobot SKS	Deskripsi
1		Kewirausahaan Lanjut	2	Mata kuliah ini menyusun tahapan pengembangan kewirausahaan di bidang kesehatan masyarakat
2	221101602P079	Pencemaran Lingkungan	2	Mata kuliah ini menjelaskan terkait program pengendalian terhadap pencemaran lingkungan dan aplikasi inovasi teknologi sebagai upaya pemecahan masalah di bidang kesehatan lingkungan
3	221101602P080	Pengelolaan Sampah dan Limbah Cair	2	Mata kuliah ini menjelaskan terkait klasifikasi sampah dan limbah cair. Mata kuliah ini juga menjelaskan standar

				pengelolaan sampah dan limbah cair
4	221101602P081	Pengendalian Tular Vektor dan Zoonotik Disease	2	Mata kuliah ini menjelaskan program pengendalian vektor dan zoonotik disease secara terpadu
5	221101602P082	Perencanaan dan Evaluasi Program Kesehatan Lingkungan	2	Mata kuliah ini menjelaskan terkait program peningkatan kualitas lingkungan dan pengendalian pencemaran lingkungan
6	221101602P083	Praktikum Kesehatan Lingkungan	2	Mata kuliah ini mempraktekkan pengukuran parameter kesehatan lingkungan
7	221101602P084	Sanitasi Makanan dan Minuman	2	Mata kuliah ini mengajarkan terkait pemantauan kualitas pangan dan investigasi kejadian luar biasa pangan
8	221101602P085	Sanitasi Tempat-Tempat Umum	2	Mata kuliah ini menjelaskan terkait pemantauan kualitas sanitasi di tempat-tempat umum
9	221101602P086	Toksikologi Lingkungan	2	Mata kuliah ini menjelaskan terkait penerapan toksikologi lingkungan dalam memberikan solusi terhadap permasalahan kesehatan lingkungan
10	221101602P107	AMDAL dan ARKL	2	Mata kuliah ini menjelaskan tahapan penyusunan dokumen AMDAL dan ARKL
Sub Jumlah SKS			20	

SEMESTER VI				
Mata Kuliah Peminatan Promosi Kesehatan				
No	Kode MK	Mata Kuliah	Bobot SKS	Deskripsi
1		Kewirausahaan Lanjut	2	Mata kuliah ini menyusun tahapan pengembangan kewirausahaan di bidang kesehatan masyarakat
2	221101602P087	Edukasi Individu	2	Mata kuliah ini mengajarkan terkait teknik konseling dan interview dalam edukasi individu
3	221101602P088	Intervensi Komunitas	2	Mata kuliah ini merancang dan mengevaluasi intervensi kesehatan berbasis komunitas untuk mengatasi masalah kesehatan
4	221101602P089	Kesetaraan dan Keadilan Hutan Tropis Lembab	2	Mata kuliah ini menganalisis situasi terkini mengenai pembangunan kesehatan berbasis gender yang adil dan setara di wilayah hutan hujan tropis
5	221101602P090	Komunikasi Publik dan Publik Speaking	2	Mata kuliah ini melaksanakan kegiatan public speaking dan monitoring evaluasi program komunikasi publik
6	221101603P091	Pengembangan Media	3	Mata kuliah ini mengajarkan terkait tahapan pengembangan media promosi kesehatan
7	221101602P092	Pengukuran Perilaku dan	2	Mata kuliah ini

		Indikator Kesehatan		mengajarkan terkait penyusunan instrumen pengukuran perilaku dan indikator kesehatan yang valid dan reliabel untuk mendukung penelitian kesehatan masyarakat
8	221101602P093	Psikologi Kesehatan	2	Mata kuliah ini menganalisis pendekatan psikologis dalam menyelesaikan permasalahan kesehatan masyarakat
9	221101603P120	Aplikasi Promosi Kesehatan di FKTP	3	Mata kuliah ini melaksanakan perencanaan program prioritas promosi kesehatan di fasilitas kesehatan tingkat primer
Sub Jumlah SKS			20	

SEMESTER VII				
Mata Kuliah Peminatan Administrasi dan Kebijakan Kesehatan				
No	Kode MK	Mata Kuliah	Bobot SKS	Deskripsi
1	221101603W103	KKN	3	Mata kuliah ini mendesain, melaksanakan dan mengevaluasi program dan pendidikan kesehatan masyarakat berbasis hutan tropis lembab dan lingkungannya
2	221101602W104	Magang	2	Mata kuliah ini mendesain dan melaksanakan program kesehatan masyarakat di instansi tempat magang

3	221101602P107	Metodologi Penelitian Aplikasi Minat AKK	2	Mata kuliah mendesain dan melaksanakan penelitian di bidang administrasi dan kebijakan kesehatan
Sub Jumlah SKS			7	

SEMESTER VII				
Mata Kuliah Peminatan Biostatistik				
No	Kode MK	Mata Kuliah	Bobot SKS	Deskripsi
1	221101603W103	KKN	3	Mata kuliah ini mendesain, melaksanakan dan mengevaluasi program dan pendidikan kesehatan masyarakat berbasis hutan tropis lembab dan lingkungannya
2	221101602W104	Magang	2	Mata kuliah ini mendesain dan melaksanakan program kesehatan masyarakat di intansi tempat magang
3	221101602P108	Metodologi Penelitian Aplikasi Minat Biostatistika	2	Mata kuliah mendesain dan melaksanakan penelitian di bidang biostatistik
Sub Jumlah SKS			7	

SEMESTER VII				
Mata Kuliah Peminatan Epidemiologi				
No	Kode MK	Mata Kuliah	Bobot SKS	Deskripsi
1	221101603W103	KKN	3	Mata kuliah ini mendesain,

				melaksanakan dan mengevaluasi program dan pendidikan kesehatan masyarakat berbasis hutan tropis lembab dan lingkungannya
2	221101602W104	Magang	2	Mata kuliah ini mendesain dan melaksanakan program kesehatan masyarakat di intansi tempat magang
3	221101603P110	Riset Epidemiologi	2	Mata kuliah mendesain dan melaksanakan penelitian di bidang epidemiologi
Sub Jumlah SKS			7	

SEMESTER VII Mata Kuliah Peminatan K3				
No	Kode MK	Mata Kuliah	Bobot SKS	Deskripsi
1	221101603W103	KKN	3	Mata kuliah ini mendesain, melaksanakan dan mengevaluasi program dan pendidikan kesehatan masyarakat berbasis hutan tropis lembab dan lingkungannya
2	221101602W104	Magang	2	Mata kuliah ini mendesain dan melaksanakan program kesehatan masyarakat di intansi tempat magang
3	221101602P106	Metodologi Penelitian Aplikasi Minat K3	2	Mata kuliah mendesain dan melaksanakan penelitian di bidang K3

Sub Jumlah SKS	7	
-----------------------	----------	--

SEMESTER VII				
Mata Kuliah Peminatan Kesehatan Lingkungan				
No	Kode MK	Mata Kuliah	Bobot SKS	Deskripsi
1	221101603W103	KKN	3	Mata kuliah ini mendesain, melaksanakan dan mengevaluasi program dan pendidikan kesehatan masyarakat berbasis hutan tropis lembab dan lingkungannya
2	221101602W104	Magang	2	Mata kuliah ini mendesain dan melaksanakan program kesehatan masyarakat di intansi tempat magang
3	221101602P108	Metodologi Penelitian Aplikasi Minat Kesehatan Lingkungan	2	Mata kuliah mendesain dan melaksanakan penelitian di bidang kesehatan lingkungan
Sub Jumlah SKS			7	

SEMESTER VII				
Mata Kuliah Peminatan Promosi Kesehatan				
No	Kode MK	Mata Kuliah	Bobot SKS	Deskripsi
1	221101603W103	KKN	3	Mata kuliah ini mendesain, melaksanakan dan mengevaluasi program dan pendidikan kesehatan masyarakat berbasis hutan tropis lembab dan

				lingkungannya
2	221101602W104	Magang	2	Mata kuliah ini mendesain dan melaksanakan program kesehatan masyarakat di instansi tempat magang
3	221101602P110	Metodologi Penelitian Aplikasi Minat Promosi Kesehatan	2	Mata kuliah ini mendesain dan melaksanakan penelitian di bidang promosi kesehatan
Sub Jumlah SKS			7	

SEMESTER VIII				
No	Kode MK	Mata Kuliah	Bobot SKS	Deskripsi
1	221101606W112	Skripsi	6	Mata kuliah ini mendesain proposal penelitian, melaksanakan penelitian, dan mempublikasikan hasil penelitian tersebut.
Sub Jumlah SKS			6	

BAB VIII

EVALUASI KEBERHASILAN STUDI

Evaluasi keberhasilan studi mahasiswa Prodi Sarjana Kesehatan Masyarakat dilakukan secara sistematis dan berkelanjutan untuk menjamin mutu akademik. Evaluasi keberhasilan studi mahasiswa dilakukan oleh fakultas pada akhir tahun pertama, akhir tahun kedua, akhir tahun ketiga, dan akhir masa studi maksimal. Beberapa indikator keberhasilan studi mahasiswa meliputi jumlah SKS dan Indeks Prestasi Kumulatif (IPK), lama studi, dan penyelesaian skripsi.

8.1. Jumlah SKS dan Indeks Prestasi Kumulatif

Jumlah SKS mata kuliah yang telah lulus dan IPK dipakai sebagai dasar evaluasi keberhasilan studi seorang mahasiswa. Jumlah SKS dan IPK minimal yang harus dipenuhi dapat dilihat di dalam tabel berikut:

Tabel 7. Syarat Evaluasi Kemajuan Studi Minimal Mahasiswa

Evaluasi	Jenjang Sarjana (S1)
Akhir Tahun Pertama	SKS: 24
	IPK: 2,00
Akhir Tahun Kedua	SKS: 48
	IPK: 2,00
Akhir Tahun Ketiga	SKS: 72
	IPK: 2,00

Mahasiswa yang gagal memenuhi persyaratan kemajuan studi minimal sebagaimana dipersyaratkan diberikan 3 (tiga) pilihan, yaitu:

1. Mengundurkan diri secara sukarela
2. Mengajukan permohonan pindah ke perguruan tinggi lain
3. Diberhentikan.

8.2. Lama Studi

Mahasiswa tidak aktif selama 3 (tiga) semester berturut-turut melalui evaluasi SIA dikeluarkan dari UNMUL. Apabila masa studi maksimal yang telah

ditetapkan tidak dapat dipenuhi maka mahasiswa yang bersangkutan melalui evaluasi SIA diberhentikan dari UNMUL.

8.3. Persyaratan Kelulusan

Persyaratan kelulusan mahasiswa Program Studi Sarjana Kesehatan Masyarakat meliputi:

1. Telah menyelesaikan semua mata kuliah yang ditetapkan pada kurikulum Prodi Sarjana Kesehatan Masyarakat berjalan dengan IPK $\geq 2,00$ tanpa nilai huruf E,
2. Lulus *Mulawarman University English Proficiency Test* (MU-EPT) atau *TOEFL Prediction* yang diakui oleh UPT Bahasa UNMUL dengan skor minimal 450,
3. Membuat minimal 1 (satu) artikel ilmiah yang siap untuk dipublikasikan dan telah disetujui oleh Dosen Pembimbing Skripsi,
4. Telah lulus ujian skripsi,
5. Bebas administrasi,
6. Bebas peminjaman buku di perpustakaan FKM dan UNMUL,
7. Mahasiswa menunjukkan sertifikat KKN (Kuliah Kerja Nyata).

8.4. Hak Lulusan, Predikat Lulusan, dan Wisuda

Hak lulusan Program Studi Sarjana Kesehatan Masyarakat:

1. Setiap lulusan berhak mendapatkan ijazah, gelar, transkrip akademik, dan Surat Keterangan Pendamping Ijazah (SKPI),
2. Gelar yang akan diberikan sesuai dengan jenjang studi yang tercantum di dalam Ijazah, yaitu S.KM.
3. Transkrip Akademik dan SKPI akan diserahkan pada saat yudisium,
4. Predikat kelulusan terdiri atas 4 tingkat, yaitu Cukup, Memuaskan, Sangat Memuaskan, dan Dengan Pujian (*Cum Laude*) yang dinyatakan pada ijazah dan transkrip akademik lulusan sesuai dengan IPK dan syarat berikut:
 - a. IPK 2,00 – 2,75 : Cukup
 - b. IPK 2,76 – 3,00 : Memuaskan
 - c. IPK 3,01 – 3,50 : Sangat Memuaskan
 - d. IPK $> 3,50$: Dengan Pujian (*Cum Laude*), jika mahasiswa

dapat menyelesaikan masa studi tidak melampaui $n+1$ semester ($n=8$), tidak pernah mengulang mata kuliah dan tanpa nilai C, semua mata kuliah ditempuh di UNMUL, dan memperoleh Sertifikat Mulawarman University English Proficiency Test (MU-EPT) atau TOEFL Prediction yang diakui oleh UPT Bahasa UNMUL, serta tidak pernah mendapat hukuman atas pelanggaran etika di UNMUL selama menjadi mahasiswa.

5. Wisuda dilaksanakan secara luring dan dapat dihadiri oleh keluarga besar UNMUL dan undangan. Peserta wisuda mengenakan busana akademik sesuai dengan ketentuan yang berlaku. Pendaftaran untuk ikut wisuda diterima oleh BAK paling lambat 2 (dua) minggu sebelum acara wisuda.
6. Wisuda diselenggarakan 4 (empat) kali setahun yaitu Maret, Juni, September, dan Desember.
7. Setiap wisudawan dan wisudawati yang telah mengikuti wisuda akan mendapatkan Ijazah atau Sertifikat sebagaimana ketentuan yang berlaku.
8. Jika tidak dapat mengikuti wisuda pada kesempatan pertama, maka dapat mengikuti pada kesempatan berikutnya.
9. Lulusan yang tidak mengikuti wisuda karena alasan yang dapat dipertanggung-jawabkan dapat memperoleh ijazah dan sertifikat di BAK setelah memenuhi persyaratan administrasi wisuda serta mengajukan permohonan kepada Rektor.